ПЕРМСКАЯ ДЕЛОВАЯ ГАЗЕТА №19 (482) 2 ИЮНЯ 2014

BUSINESS CLASS

Газета в интернете
WWW.BUSINESS-CLASS.SU

Мы их теряем 4 Вы нам писали 5
Народное согласование 7
В хозяйстве сгодится 8 Жажда крови 19

ПОЛИТИКА

Без лишних обязательств

Конкурс по выбору сити-менеджера превратился в полноценные политические баталии. Инициаторы «народного голосования» вышли в народ, их противники активно критикуют идею, используя и заявления политтяжеловесов, и дискредитацию проекта в СМИ. Получается, что «народное голосование» действительно стало тренировкой перед выборами более высокого уровня. Но тренировкой для обеих сторон. Губернаторская команда точно так же практикуется в условиях предвыборной кампании. И тот факт, что это некая облегченная версия, когда результат особо не довлеет, идет лишь в плюс краевой команде.

Перед последней «предвыборной» декадой Дмитрий Самойлов продолжает выглядеть фаворитом гонки. Одна из основных задач для него – не набрать обязательств перед другими участниками процесса. Это станет залогом сохранения самостоятельности после вступления в должность главы администрации Перми.

»→ 3, 7

ОПРОС

Голосование на сайте business-class.su

Какой из городских объектов должен быть приоритетным для властей?

Владимир Плотников, депутат Пермской городской думы, награжден почетным знаком «За заслуги перед городом Пермь» за поддержку спорта, активное участие в благотворительной деятельности, большой личный вклад в развитие органов местного самоуправления.

VIVE LA FRANCE!

В Перми появилась возможность оформления виз во Францию. Переговоры об этом шли еще в апреле прошлого года во время визита в Прикамье посла Франции в России Жана де Глиниасти во время его встречи с губернатором Виктором Басаргиным. Тогда г-н де Глиниасти заявил, что необходимо усиливать французское присутствие в регионе.

Выдача виз во Францию – новое направление для объединенного визового центра компании VFS Global. На сегодня он уже принимает документы для оформления виз в Австрию, Болгарию, Чехию, Испанию, Мальту, Данию, Хорватию, Норвегию, Финляндию, Литву, Нидерланды, Швецию, Германию.

источник free.wallpaperbackgrounds.com

КАК Я ПРОВЕЛ ЭТО

Семейный отдых в Перми

«Форбс» обнародовал свою версию 10 самых привлекательных российских городов для отдыха всей семьей. И включил в этот список Пермь. Правда, создается стойкое впечатление, что коллеги из «Форбс» немного остановились во времени. При ответе на вопрос, зачем ехать, приводится следующий список: «современный мультижанровый проект «Белые ночи», музей «Пермь-36», балет в оперном театре, «которым руководит Курентзис». Поскольку с «Белыми ночами» и музеем жертв политрепрессий все очень непонятно, то уникальным предложением остается только Курентзис. Мы в Перми порадуемся и этому, а неместные читатели «Форбс» пусть живут в счастливом неведении о происходящем в культурной жизни Прикамья. Кстати, среди других городов России в десятке «Форбс» – Белгород, Самара, Екатеринбург...

Аэропорт «Пермь»

75% акций ОАО «Международный аэропорт «Пермь» внесены в уставный капитал ОАО «Корпорация развития Пермского края». Соответствующее распоряжение подписано председателем краевого правительства Геннадием Тушнолобовым, сообщает пресс-служба администрации губернатора. В абсолютных цифрах это составляет 204492 именных обыкновенных бездокументарных акций рыночной стоимостью 769,9 млн рублей. Таким образом, акции поступают в собственность края. От его имени права акционера будет осуществлять региональное министерство промышленности, предпринимательства и торговли. Согласно проведенной компанией «КСИ Консалтинг» оценке 75% акций аэропорта, их стоимость составила 769 млн 999,5 тыс. рублей. Сейчас идет разработка проекта строительства нового аэровокзала. Площадь терминала должна составить 25 тыс. кв. м. Пассажиропоток аэропорта планируется увеличить до 3 млн пассажиров в год.

МНЕНИЕ

Революция продолжается

Когда одни кричат: «Долой самодержавие!», другие подсчитывают прибыль и возводят памятники новым богам.

Текст: **Илья Гиндин**

Минувшая неделя характеризовалась парадом пермского гражданского общества. Первой темой для обсуждения стало «Народное голосование» на должность сити-менеджера. Вновь повеяло в воздухе темой варягов, вновь нашлись почвенники-новаторы, естественно, к определенным людям приклеили ярлык «продался», и, закончившись горячей, но мало конструктивной дискуссией в одной из социальных сетей, все затихло.

Тем не менее это был лишь первый акт большого спектакля под названием «Новый сити-менеджер». Пока Дмитрий Самойлов лично инспектирует пляжи, с обеих сторон готовятся ко второму акту. В начале его сценария будет написано «Те же и …». Пока все 10 кандидатов продолжили гонку. Хоть в чем-то сохраняется интрига.

Пермский гражданский протест, прочно обосновавшийся в социальной сети заокеанского происхождения, усиленно обрушился на еще одно событие – отсутствие в программе «Белых ночей» мексиканцев. Припомнили даже возможный визит Дмитрия Маликова, который, справедливости ради говоря, уже не поет, а вполне прилично играет на рояле и обучает этой премудрости детей. При этом г-н Маликов участвовал еще в «гельмановском» варианте «Белых ночей». Их, помнится, а также и самого Марата Александровича ругали, но, как известно, в памяти, особенно общественно-гражданской, остается только хорошее.

Кураторы фестиваля, несмотря на анонсированные ими же проблемы с финансированием, краевыми властями и лично министерством культуры, вроде бы смогли сделать все возможное, чтобы фестивальный городок на эспланаде а) был, б) открылся, в) функционировал. Не будем судить о «Белых ночах» по их открытию. Пока помолчим, переварим, оценим, сравним и даже процитируем Первый канал: «Как будут развиваться события, вновь покажет время».

Министерство культуры стало героем еще одного обсуждения – судьбы музея «Пермь-36». Теперь он государственный, директора сменили, полгода деньги не выделяются, комплекс (читай – колония) отключен от света и водоснабжения. Да, и «Пилорамы» теперь на территории музея точно не будет. На фоне столь глобальных изменений активизировались силы, ратующие за полное закрытие музея. Апеллируют они к тому, что здесь сидели, в том числе, пособники фашистов, коллаборационисты и прочие изменники Родины.

Министр культуры Игорь Гладнев сохраняет столь любимое им олимпийское спокойствие, и министерство, по всей видимости, для активизации работы музея не предпринимает никаких шагов, кроме назначения эффективного менеджера.

Интересно еще одно наблюдение – теперь, если аргументы у вас закончились, можно поминать майдан. К месту и не к месту. «Народное голосование» приведет к майдану. Музей «Пермь-36» приведет к майдану. Молчание Игоря Гладнева не приведет ни к чему. А если вы все еще ругаетесь с женой или мужем, знайте – приведет к майдану.

Перефразируя профессора Преображенского из «Собачьего сердца» Михаила Булгакова, можно сказать: «Следовательно, майдан не на Украине, майдан в головах». И вот когда мы выбьем всю эту дурь из своих голов и займемся прямым своим делом, майдан исчезнет сам собой. И разруха тоже.

ЦИТАТЫ МЕСЯЦА

Все и сразу

Пермские политики в мае жгли глаголом и делились на скептиков и оптимистов.

Business Class продолжает в ежемесячном режиме отбирать главные цитаты Пермского края. Основной критерий – значимость сказанного для региона. В мае громкие фразы оставили грустное впечатление, поскольку их авторы зафиксировали нерадостную картину происходящего.

1. Аркадий Кац, *первый заместитель председателя Пермской городской думы:*

Графики реализации проектов отражают объективную реальность – из них непонятно, как будет происходить осуществление всех мероприятий.

Эти слова были произнесены на заседании комитета Пермской думы по пространственному развитию. Обсуждались важнейшие городские проекты (перенос зоопарка, освоение эспланады и квартала №179 и т.д.), перспективы их реализации. Аркадий Кац своей фразой поставил диагноз. Увы, но вероятность воплощения в жизнь в обозримом будущем большинства масштабных пермских проектов крайне мала.

2. Олег Жданов, *депутат Законодательного собрания Пермского края:*

Спрашиваешь министров об их приоритетах в работе. Называют пятнадцать пунктов. Ну не бывает же так! Один приоритет должен быть.

Еще один диагноз на минувшей неделе поставил Олег Жданов. Его вердикт касался уже краевых чиновников. Предложения правительства по изменению региональной инвестиционной программы г-н Жданов назвал хаотичными и мелкими. По большому счету, претензии в адрес правительства (особенно министерства строительства) в отсутствие системы приоритетов звучат постоянно. К сожалению, ничего нового Олег Михайлович не открыл, изменений здесь также ждать не приходится.

3. Леонид Морозов, *министр регионального развития Пермского края:*

Мы собираемся устойчиво развивать экономику Пермского края. Причем во всех направлениях сразу.

Цитата Леонида Морозова – это наш ответ Чемберлену. Ответ всем тем, кто не верит в будущее проектов, в наличие приоритетов и т.п. «Устойчиво и во всех направлениях!» Будет просто прекрасно, если бронзовый призер нашего майского хит-парада цитат докажет свою правоту и победит скепсис первых двух позиций. Ведь «холиваров и прочих газаватов» (в терминологии другого яркого оратора региональной политики – Алексея Чибисова) на самом деле не хотят ни депутаты, ни журналисты. А вот за региональное развитие единодушно выскажутся все.

РИТЕЙЛ

Мы их теряем

Продажи у арендаторов пермских торговых центров падают до 40%. Продавцы жалуются, но управляющие компании ТЦ не спешат снижать арендные ставки.

Текст: **Елена Кашипова**

Арендаторы торгово-развлекательного комплекса «Семья» говорят о снижении уровня продаж от 20% до 40% с начала года. Об этом на минувшей неделе сообщила директор УК «ЭКС» Елена Жданова. По ее словам, покупательская активность падает, несмотря на рост посещаемости торгового центра. «Снижение продажи существенное, но все же не такое, как в 2008 году и в первые месяцы 2009-го. Интересно, что продажи падают на фоне роста посещаемости торгового центра. Возможно, это связано с новой тенденцией: покупатели приходят не за покупками, а за отдыхом. В ноябре-декабре прошлого года уже наблюдались негативные изменения в динамике продаж. Основной спад пришелся на март-апрель. В мае ситуация изменилась в лучшую сторону», – сообщила Елена Жданова.

Информацию об отрицательной динамике продаж в пермских торговых центрах подтвердил и директор ООО «УК Столица Пермь» Константин Копытов: «По сравнению с предыдущим годом общий объем продаж снизился на 15%: по товарным группам – больше, по услугам – меньше. Виной всему является неблагоприятный общеэкономический фон. Пермяки сократили расходы и заняли выжидательную позицию».

По словам Константина Пьянкова, экс-министра развития предпринимательства и торговли Пермского края, поведение покупателей обусловлено экономической ситуацией в стране: «Люди теряют уверенность в завтрашнем дне. Они начинают меньше тратить и больше экономить».

Несмотря на снижение рентабельности продаж, руководство управляющих компаний пермских ТЦ не спешит уменьшать арендные ставки. «Период спада покупательской активности проходит, и все возвращается на круги своя. В 2009 году мы снижали ставки на аренду на 7-8%. В большей степени это было связано с пустующими торговыми площадями. Сегодня такой проблемы нет», – сообщила Елена Жданова. Обращения о снижении цен на аренду поступают и Константину Копытову: «Решение по каждому запросу мы принимаем индивидуально, пока ставки не снижаем, а осенью будем думать».

Не на всех арендаторах ТЦ «Семья» сказался спад покупательской активности. Дмитрий, администратор одного из «якорных» арендаторов ТЦ – магазина спортивных товаров «Спортмастер», заявил о росте рентабельности. «По сравнению с предыдущим годом уровень продаж увеличился на 15%. Количество посетителей продолжает расти. В этом году затишье продаж пришлось на февраль-март: покупательская активность снизилась на 30%. В мае ситуация полностью стабилизировалась».

> *«Люди начинают меньше тратить и больше экономить».*

Управляющие отделов косметики «Ив Роше» и молодежной одежды и аксессуаров Befree также говорят о росте продаж в этом году на 20% и 10%. По словам Екатерины, менеджера Befree, резкий спад покупательской активности был в феврале: в прибыли – минус 18%, в посещаемости – минус 27%. Сейчас положение также выправилось.

Но ряд арендаторов признаются в спаде. Как рассказали «bc» представители отделов, предлагающих подарки и женскую одежду, продажи сократились на 20% и 40%. Многие жалуются и на уменьшение потока покупателей: в одном из бутиков он упал на 70%. В этих отделах согласились озвучивать цифры только при отказе от упоминания названий магазинов.

Летние месяцы традиционно считаются периодом спада покупательской способности. В пермских ТЦ уже начинают появляться объявления о распродажах. По словам Константина Пьянкова, в период распродаж о большой прибыли говорить не стоит. «Распродажи решают два главных вопроса: первое – привлечение трафика, второе – увеличение товарооборота. Привлекательные цены на товары всегда притягивают покупателей. Но, безусловно, маржа упадет. Правда, здесь вопрос уже не в получении суперприбыли, а в том, как остаться на плаву в бизнесе».

ГОРОД

Вы нам писали

Текст: **Игорь Шалимов**

Федеральные чиновники считают недопустимым строительство зоопарка в Черняевском лесу. Это не более чем одна из рекомендаций, полагают в мэрии.

На минувшей неделе новый виток получила история с переносом пермского зоопарка. Достоянием общественности стал ответ Министерства природных ресурсов и экологии России на запрос Пермского краевого отделения Всероссийского общества охраны природы по вопросу строительства в Перми зоопарка на территории охраняемого природного ландшафта «Черняевский лес». Соответствующее письмо направлено в адрес главы Пермского отделения Татьяны Пузыревой; кроме того, документ «ушел» в администрацию Перми. Оба письма есть в распоряжении редакции.

В письмах подчеркивается, что Черняевский лес относится к особо охраняемым природным территориям и имеет особое значение в связи с размещением в Перми значительного числа опасных производственных объектов. В связи с этим федеральное министерство просит администрацию принять исчерпывающие меры по недопущению строительства зоопарка на данной территории. Письма подписаны и.о. директора Департамента государственной политики и регулирования в сфере охраны окружающей среды Н.Б. Нефедьевым.

Как полагает заведующий кафедрой биогеоценологии и охраны природы Пермского государственного национального исследовательского университета Сергей Бузмаков, логичным шагом после этого письма должен стать отказ министерства от исключения Черняевского леса из списка городских лесов. «Особо охраняемая природная территория и городские леса – это два не очень связанных между собой статуса для территорий, – заметил ученый. – Если министерство пошло навстречу экологам в вопросе об ООПТ, скорее всего, будет аналогичное решение и по городским лесам, но такой документ пока не получен, насколько я знаю. Хотя городская администрация несколько месяцев назад отправляла в министерство пакет документов об изменении конфигурации городских лесов в Перми».

Общественный деятель и по совместительству борец за пермский зоопарк Игорь Аверкиев призвал не переоценивать письмо и не принижать возможности губернатора Виктора Басаргина. По мнению г-на Аверкиева, строительство зоопарка в Черняевском лесу для г-на Басаргина стало вопросом личного престижа, и «ослаблять защиту вокруг леса рано, а возможно, ее придется еще и наращивать». Общественник полагает, что для федералов строительство зоопарка в Черняевском лесу не является «политическим вопросом», и они не будут нарушать законы.

Пермский политолог Александр Балакирев не согласен с г-ном Аверкиевым. По его мнению, в Минприроды, напротив, есть силы, для которых эта тема носит политическую окраску. «Противостояние Юрия Трутнева и Виктора Басаргина никуда не ушло, зоопарк – отличный повод попортить кровь пермскому губернатору. Что и происходит», – полагает г-н Балакирев.

Городские власти дали понять, что не рассматривают письмо из Минприроды как прямое указание. «Администрация города с уважением относится ко всем высказанным мнениям по поводу места строительства нового зоопарка. Для принятия взвешенного решения по этому вопросу важны как мнения экологов, общественников, так и рекомендации различных региональных и федеральных ведомств, природоохранных органов. Полученное 14 мая письмо из Министерства природных ресурсов РФ является одной из многих рекомендаций по данному вопросу, она обязательно будет учтена наряду с другими документами», – говорится в официальном сообщении.

ТЕРРИТОРИИ

Сельский агитатор

Текст: **Максим Риттер**

В Чайковском районе стартует агитационная кампания по объединению города и района. Глава района пытается заручиться поддержкой руководителей предприятий, чтобы обеспечить явку на сентябрьском голосовании.

В середине апреля Чайковская городская дума и Земское собрание Чайковского района приняли решение о проведении голосования по вопросу преобразования Чайковского из городского поселения в городской округ и последующего присоединения к этому муниципальному образованию сельских поселений. Плебисцит состоится в единый день голосования 14 сентября.

Как пояснила «bc» председатель территориальной избирательной комиссии Чайковского муниципального района Наталья Шаманова, вариант голосования, а не референдума выбран по нескольким причинам: «В отличие от референдума голосование обязательно к исполнению органами власти. Кроме того, выбор такого формата волеизъявления обусловлен тем, что на референдуме можно рассматривать только вопросы местного значения; преобразование городского поселения в городской округ и присоединение к нему сельских поселений не входит в их число», – заключает г-жа Шаманова.

Отметим: как и в случае с референдумом, в голосовании сохранена норма, по которой для того, чтобы волеизъявление было признано состоявшимся, необходима явка более 50% от общего числа избирателей.

В связи с этим глава Чайковского района Юрий Востриков сейчас проводит широкую политику по увеличению явки на грядущем голосовании: «Сейчас мы заключаем соглашения с руководителями предприятий всех форм собственности, муниципальных учреждений, общественных организаций, местных отделений политических партий, чтобы обеспечить проведение голосования в связи с необходимостью явки более 50%», – говорит глава района.

К слову, одним из пунктов избирательной программы г-на Вострикова, с которой он одержал победу на выборах в феврале этого года, было объединение города и района на базе Чайковского.

Районные власти проводят работу и с жителями. Как замечает Юрий Востриков, больший упор планируется сделать на жителей сельских поселений: «Чайковский уже наелся двоевластием, чайковцев агитировать не нужно, их необходимо только оповестить о дате проведения голосования и убедить прийти, – рассуждает глава района. – Для того чтобы пришло и село, нужно проводить разъяснительную работу. Что мы и делаем. В презентации концепции объединения мы представили жителям сельских поселений проекты, которые затронут село в случае преобразований, исходя из расчетных цифр экономии средств за счет снижения трат на содержание администраций поселений. Сейчас эту информацию мы пытаемся донести до каждого жителя района». Г-н Востриков также добавляет, что всего предполагается высвобождение средств в размере 40 миллионов рублей.

Нежелание сельских поселений объединяться вокруг города продемонстрировали итоги выборов главы района, прошедшие три месяца назад. Соперник г-на Вострикова Юрий Ланге, также выступавший за объединение муниципалитетов, но на базе района (так называемый «ленинградский вариант»), победил Юрия Вострикова во всех сельских поселениях.

Широкая агитационная кампания за преобразование муниципалитетов скоро начнется. В настоящий момент созданы две группы иных участников голосования (на волеизъявление в городе и сельских поселениях), и открыты избирательные фонды, сообщает г-жа Шаманова.

«За счет фонда голосования они вправе уже сейчас изготавливать и размещать печатные агитационные материалы. Однако агитация в СМИ, так же, как и на обычных выборах, начнется не ранее чем за 28 дней до дня голосования», – заключает председатель ТИК.

ПОЛИТИКА

Склад хороших идей

Крайизбирком повременил с окончательным принятием концепции развития правовой культуры среди жителей края, прислушавшись к мнению общественников.

Текст: **Максим Риттер**

На заседании краевой избирательной комиссии на минувшей неделе самым важным в повестке значился вопрос принятия концепции по развитию правовой культуры и электоральной активности населения Пермского края.

«Эта концепция разработана как основной документ для деятельности комиссии в межвыборный период. Она учитывает современные направления работы системы избирательных комиссий», – сообщил Антон Маклаев, член избиркома, и перечислил эти направления: проведение конкурсов среди жителей, усиление совместной работы с общественными организациями, развитие системы подготовки и переобучения кадров ТИК и УИК.

Представители общественных организаций, находившиеся на заседании крайизбиркома, выступили с мягкой критикой проекта концепции. «В проекте концепции используется три формы: развитие, повышение и формирование. Нужно остановиться на одной. У меня возникают вопросы. Развитие чего – того типа политической культуры, которая уже сейчас существует? Что такое повышение политической культуры, я вообще не понимаю. А формирование такой культуры, как мне кажется, должно быть связано с гражданским обществом, об этом в документе речи нет», – высказал свою позицию экс-председатель Общественной палаты Пермского края, декан историко-политологического факультета ПГНИУ Игорь Кирьянов.

Недоработанность концепции признал и председатель избирательной комиссии Пермского края Игорь Вагин, который заявил, что сам по себе документ динамичный и может изменяться: «Может быть, это случится сразу после единого дня голосования в сентябре. В любом случае концепция будет модернизирована», – заключил председатель крайизбиркома.

На правах рекламы

В целом поддержал принимаемую концепцию координатор пермского представительства Ассоциации «ГОЛОС» Виталий Ковин, он предложил учесть в документе не только освещение выборного процесса, но и деятельности выборных органов власти.

«Согласен, это важно. Но мы действуем в рамках полномочий. Информированием о своей деятельности должны заниматься сами выборные органы власти», – ответил ему г-н Маклаев.

Эксперт центра «Грани» Константин Сулимов обратил внимание на то, что критичным для концепции является ее реализация: «В тексте документа, на данный момент, не очень четко обозначен контроль за исполнением всех положений. Риск состоит в том, что все недочеты работы останутся внутри избирательной комиссии. Хотелось бы, чтобы публиковались и отчеты по реализации концепции, и этапы ее обсуждения. Иначе комплексный план превратится в ведомственный документ», – заметил г-н Сулимов.

«Мы хоть завтра готовы начать снова обсуждать концепцию».

С выводами приглашенных экспертов частично согласился член крайизбиркома, заместитель главы администрации губернатора Сергей Неганов: «Проделана огромная работа. Может быть, в силу такого объема действий по сбору предложений концепция пострадала. Это превратилось в склад хороших идей. В концепции есть большие проблемы. Сейчас коллеги выступают сдержанно, но когда документ обсуждался на рабочей группе, выражались четче: «Заскорузлые формы работы крайизбиркома нужно менять». Самое проблемное, что в концепции четко не определен объект. Если ее сейчас принять, люди в ТИК и УИК запутаются. Я считаю, что это самое тяжелое. Большой набор хороших пожеланий тяжело сочетается с результативностью. Как с этим разберутся комиссии, если мы сами не разобрались? Если этот документ выпустить, он принесет существенный негатив. Предлагаю взять паузу на доработку, на уточнение прагматической составляющей концепции», – заключил Сергей Неганов и посоветовал создать рабочую группу, при этом привлечь к участию в ней не только членов крайизбиркома, но и коллег-экспертов. Кроме того, уточнил г-н Неганов, в прошлом году г-да Ковин, Сулимов и Кирьянов разработали программу «Принципы идеологии цивилизованных выборов»: «С этим документом необходимо ознакомиться крайизбиркому», – рассудил заместитель главы администрации губернатора.

ЦЕЛИТЬСЯ В МОЛОДЕЖЬ

Отдельной критике подверглась идея повышения явки на 5%: «По сравнению с какими выборами – президентскими или муниципальными – увеличение явки?» – недоуменно спросил Константин Сулимов. «На муниципальных увеличить явку до 40%, например», – то ли серьезно, то ли в качестве шутки подсказал коллеге Виталий Ковин. «Естественно, нужно говорить про увеличение на реальном уровне, – ответил г-н Сулимов. – Я сторонник того, что само по себе повышение явки не имеет смысла. Смысл имеет повышение явки отдельных групп населения. Нужно не еще на 5% увеличить явку людей старше 60 лет, а спровоцировать рост того же показателя среди более молодых групп населения. В концепции указывается работа с молодежью, но прицела на молодежь нет», – заключил эксперт.

Точку в обсуждении поставил председатель крайизбиркома: «Главное для нас в этой концепции – содержание, те направления работы, которые мы там прописали. Конечно, она создавалась с учетом предложений, озвученных на «круглом столе». Сделать из этого документа стройное руководство к действию, с учетом поступивших предложений, сложно. Поэтому здесь и нет четкой линии. Но, повторюсь, для нас очень важно было именно содержание. Честно говоря, я был против показателей, которые там указаны, в том числе и по явке. В документе, в первую очередь, важно, что закрепляются новые формы работы с избирателями. Говорили сейчас, что работа по разным целевым группам не выделена. Это не так. Мы для каждой целевой группы выделяем особые формы работы. Для избирателей среднего возраста и молодежи старше 20 лет подразумеваются совершенно другие формы развития правовой культуры, нежели те, что есть сейчас. Это не сбор в актовом зале домов культуры с рассказом о том, что происходит на выборах. В этой части ваша помощь при доработке документа очень понадобится, – обратился г-н Вагин к присутствовавшим экспертам. – Мы хоть завтра готовы начать снова обсуждать концепцию».

Это и явилось выводом всей дискуссии. Документ приняли за основу, до 4 июня концепция должна пройти новое обсуждение в рабочей группе и вновь будет вынесена на рассмотрение крайизбиркома.

ГОРОД

Народное согласование

События прошлой недели расставили по позициям сторонников и противников «народного голосования». Лагеря столкнулись друг с другом, используя при этом не только «джентельменские» приемы. Эксперты и астрологи с «УралИнформ ТВ» предрекают, что текущая неделя, накануне заседания комиссии по выбору сити-менеджера, станет в разы жарче.

Текст: **Александр Балакирев**

В понедельник, 26 мая, пермские общественники и политологи во главе с председателем движения «Выбор» Константином Окуневым определились со своей позицией по поводу проекта «Народное голосование». На запланированный ими «круглый стол» не пришел московский политтехнолог Константин Калачев, один из организаторов и лицо проекта «народных выборов» сити-менеджера Перми.

Как рассказал Константин Окунев, Константин Калачев в переписке с ним высказал мнение своего коллеги Алексея Васильева, который заявил, что организаторы «круглого стола» уже заняли свою позицию относительно «народного голосования», теперь же они хотят попиариться за счет приглашенных московских гостей. Это, а также тот факт, что одновременно с «круглым столом» проходило заседание оргкомитета проекта, и послужили мотивом для отмены встречи.

Мнение собравшихся выразил эксперт Пермской гражданской палаты Игорь Аверкиев: «Нет никаких московских технологов, есть нормальный фонд Скриванова (оппозиционный губернатору депутат Дмитрий Скриванов – «bc») «Будущее». Нужно было приглашать Скриванова, чтобы поговорить с ним о том, что он хочет, затевая «народное голосование». Запомните, нет московских экспертов, есть нормальное функционирование «группы товарищей», – последнюю фразу г-н Аверкиев адресовал журналистам. – С точки зрения политтехнологий, это абсурдный проект. Это обман населения. Чтобы все понимали, никто мнения жителей учитывать не будет», – подчеркнул Игорь Аверкиев.

Общественники разошлись, однако по слухам, циркулирующим в околополитическом бомонде, часть из присутствовавших на «круглом столе» позже связались с г-ном Калачевым и договорились с ним о встрече в формате «без Окунева».

В начале недели на входящем в «прогубернаторский» медиахолдинг «УралИнформ ТВ» в формате «межпрограммки» стартовал проект «Народный сити-менеджер». В пятиминутных сюжетах ведущий и три его ассистента, среди которых есть астролог и эксперт по всем вопросам, общественник Алексей Бессонов, пользуясь словами политтехнолога Александра Пахолкова (подробнее см. материал на этой же странице), доводили идею «народного голосования» до абсурда. В четверг для закрепления эффекта состоялась пресс-конференция с председателем городской избирательной комиссии Игорем Алаевым, который под камеры все того же «УралИнформ ТВ» несколько раз повторил, что «народное голосование» – это не выборы. Под занавес рабочей недели объединение работодателей «Сотрудничество» поддержало кандидатуру Дмитрия Самойлова. Позицию президиума регионального отделения, выразившего свою поддержку врио сити-менеджера, на прошлой неделе пояснил Николай Дёмкин, лидер пермских единороссов: «Чтобы упорядочить хаос, устроенный не нами».

Во вторник началась работа агитаторов проекта на улицах Перми. Волонтеры раздавали карманные календари с символикой «народного голосования» и портретами поддерживающих его кандидатов Игоря Папкова и Алексея Луканина и знакомили прохожих с программами этих «соперников».

Неожиданно в середине недели конкурсная комиссия по выбору сити-менеджера приняла решение допустить всех кандидатов до конкурса. Часть из них на следующий день решила начать свои кампании, но не улицах города, а в надзорных органах. Кандидат Александр Мартынюк пригрозил обратиться в суд за то, что его добавили в список для голосования на «народном голосовании», другой кандидат написал заявление в Роскомнадзор по поводу раскрытия его личных данных в сообщениях СМИ.

Из теневых видов борьбы, которыми не брезговали соперники на прошлой неделе: с понедельника начали циркулировать разговоры о том, что администрация губернатора отказалась от поддержки Дмитрия Самойлова на конкурсе. По неподтвержденной информации, Виктор Басаргин и Юрий Трутнев договорились о том, что единственно верным кандидатом станет Игорь Папков.

Пермская редакция РБК (также входящая в «прогубернаторский» медиахолдинг) вытащила на свет божий информацию о том, что программы кандидатам Игорю Папкову и Александру Бесфамильному готовили бывший директор Бюро городских проектов Андрей Головин со своей женой. По правде говоря, информация была на поверхности, имена супругов значились «авторами» в свойствах файлов программ кандидатов, выложенных на сайте радио «Эхо Москвы в Перми».

Текущая неделя будет жаркой во всех смыслах. Помимо возвращения в Пермь температуры выше +20 градусов, начнется само «народное голосование» на семидесяти «народных избирательных участках», выплеснется очередная порция контрмер из недр «прогубернаторского» медиахолдинга, традиционными станут жесткие и хлесткие выражения Дмитрия Самойлова в блоге и на телеэкранах пермских зрителей. Промежуточный финиш наступит 10 июня, в этот день конкурсная комиссия по итогам кастинга всех кандидатов вынесет вердикт, сколько из них дойдет «до суда» депутатского корпуса Пермской гордумы.

ЮМОР ДО АБСУРДА

На прошлой неделе на телеканале «УралИнформ ТВ», который входит в медиахолдинг бизнесмена Кирилла Маркевича, вышло несколько выпусков передачи «Народный сити-менеджер». Продолжительность видеоматериала чуть более пяти минут. В показанных кадрах в юмористической манере подаются кандидаты на пост главы администрации Перми и высмеивается восприятие жителями самой должности «сити-менеджер». Среди «приглашенных звезд» – общественный деятель и политический аутсайдер Алексей Бессонов, что ярко характеризует направленность передачи, по-видимому, сделанной в пику «народному голосованию».

Как пояснил «bc» главный редактор телеканала «УралИнформ ТВ» Степан Хлопов, формат этой передачи позволяет демонстрировать ее зрителям несколько раз в сутки: «На телевидении формат таких коротких передач называется «межпрограммка», они вставляются в сетку вещания между большими программами и демонстрируются пару-тройку раз в сутки». Г-н Хлопов добавляет, что этот проект, возможно, привлечет внимание публики, интересующейся околополитической сферой жизни Перми. По словам главного редактора телеканала, передача распространяется и в сети Интернет: в официальных сообществах телеканала, в социальных сетях ВКонтакте, Youtube и Facebook, а также на официальном сайте передачи «Пермское времечко».

Константин Калачев, *один из организаторов проекта «Народное голосование»:*

Юмор приводит в действие механизм мысли. Но тут юмор выглядит натужным. Есть три правила сочинения смешных вещей, но, к сожалению, никто не знает – какие.

Александр Пахолков, *руководитель РПА «Агитпроп»:*

Начну с того, что все прекрасно понимают: проект «Народное голосование» создан под конкретного кандидата – группу кандидатов на пост сити-менеджера. Для того чтобы дать им преимущество в виде абстрактной народной поддержки, тем самым каким-то образом повлияв на решение конкурсной комиссии и депутатов городской думы.

Я как политтехнолог вижу три способа противодействия этому проекту. Один в корне неверный – открыто отвергать «народное голосование» (что нам продемонстрировали губернатор Виктор Басаргин и Константин Окунев). И два действенных: доведение идеи проекта до абсурда и создание огромного количества подобных «народных голосований». В первом случае проект Константина Калачева потонет среди потока противоречивой и «веселой» информации. Во втором – он станет всего лишь только одним из похожих друг на друга проектов, с разными победителями.

То, что вышло вчера на «УралИнформ ТВ», мне очень понравилось. Я аплодирую Кириллу Маркевичу. На высоком уровне реализован один из озвученных мной подходов. Профессионально подобраны не только актеры (я говорю про Алексея Бессонова), но и характеры персонажей, к примеру, астролога. Абсолютно верное решение для противодействия «народному голосованию» с точки зрения доведения идеи до абсурда. Рад, что наконец-то в команде губернатора победил голос разума.

Борис Майоров, *пиар-специалист:*

У телекомпании есть творческий потенциал – и это единственная хорошая новость. Жаль, что он расходуется на такую ерунду. По моему мнению, все силы прогубернаторских СМИ должны быть направлены на укрепление Самойлова. Абракадабра под названием «народное голосование» и пачка левых претендентов – все это такая халтура, что она развалится сама, без посторонней помощи. Это надуманная угроза, в которую, видимо, поверил г-н Маркевич и начал с ней бороться. Получилась этакая хитрость в ответ на хитрость. В такой конструкции всегда есть опасность упустить реальную жизнь – она будет проходить в другом месте, пока ты сидишь в сторонке с икебаной из хитростей.

РЕЙТИНГИ

В хозяйстве сгодится

На прошлой неделе чиновники краевого и городского уровня опубликовали декларации о своих доходах. Business Class составил рейтинг самой оригинальной собственности первых лиц правительства Пермского края и администрации Перми.

Текст: **Анастасия Каячева**

Самое простое мерило успеха, как известно, – деньги. По этому критерию лидирует, кому и положено. Заработки Геннадия Тушнолобова, председателя правительства Пермского края, оказались среди чиновников самыми высокими. Его доход за 2013 год составил 25,2 млн рублей. С таким результатом г-н Тушнолобов уверенно обошел своих подчиненных. Второе место в правительстве осталось за министром строительства и ЖКХ Дмитрием Бородулиным – он задекларировал более 18 млн дохода. Константин Черемушкин, и.о. министра природных ресурсов, лесного хозяйства и экологии, с доходом более 10 млн рублей оказался на третьей позиции. Министр физкультуры и спорта Павел Лях заработал 7,4 млн рублей; и.о. заместителя председателя правительства – министр экономического развития Леонид Морозов, замыкающий пятерку лидеров, – 6,1 млн рублей. Самый низкий доход за прошлый год задекларировал Вадим Лазепный, начальник государственной инспекции по экологии и природопользованию Пермского края, – 1,4 млн рублей.

И.о. сити-менеджера Перми Дмитрий Самойлов также обошел по доходам своих коллег. Среди городских чиновников его заработки самые высокие – 7,1 млн рублей. Однако доход г-на Самойлова не дотянул до уровня дохода супруги Андрея Ярославцева, заместителя главы администрации, которая задекларировала 8,9 млн рублей. Супруг начальника департамента имущественных отношений Людмилы Толмачевой ее тоже не подвел. Его доход составил 6 млн рублей, а сама г-жа Толмачева задекларировала почти 5 млн рублей. Советник главы администрации Перми Александр Хаткевич показал самый низкий доход на фоне коллег. Он заработал за минувший год 730 тыс. рублей.

Городские и краевые чиновники продолжают удивлять не только доходами, но и объектами собственности. Business Class составил хит-парад мотоблоков, овощных ям и бань, которыми владеют самые хозяйственные чиновники региона.

1. Автоприцепы

Автоприцепы в хозяйстве, конечно, – вещь незаменимая. Возможно, именно поэтому они пользуются такой популярностью среди пермских чиновников. Так, у Павля Ляха, министра физической культуры и спорта Пермского края, есть автоприцеп «Скиф» модели 812104, а у заместителя председателя правительства Пермского края Алексея Чибисова – автоприцеп М3СА 817711. Также автоприцепами пользуются заместитель главы администрации города Анатолий Дашкевич, глава администрации Мотовилихинского района Валерий Кокшаров, начальник контрольно-аналитического департамента администрации Александр Сеземин и начальник управления муниципального заказа Роман Чепкасов.

АВТОПРЕДПОЧТЕНИЯ

Самой популярной маркой среди автомобилей городских и краевых чиновников стала «Тойота». Второе место в декларациях городских бюрократов заняли «Мерседес» и «Ниссан», а краевых – «Ниссан» и «Фольксваген». Сотрудники администрации и правительства интересуются и необычными автомобилями. Так, грузовой «Додж Рам-1500» находится в распоряжении Олега Демченко, заместителя председателя правительства Пермского края, а Олег Глызин, глава администрации Кировского района, владеет автомобилем модели ГАЗ-69.

2. Водный транспорт

Супругу Екатерины Бербер, заместителя главы администрации Перми, принадлежит мотолодка Stingray 320. Водный транспорт марки «Квиксильвер» использует супруг главы администрации Орджоникидзевского района Лидии Королевой, а супруг начальника управления администрации по общим вопросам Татьяны Панковой владеет лодкой «Казанка-М». Иными словами, передвигаться по воде предпочитает сильная половина человечества.

3. Овощные ямы

Ответственно подходят к хранению овощей сразу два пермских чиновника: Наталья Булатова, начальник отдела по бухгалтерскому учету и отчетности администрации города, и Юрий Павлецов, начальник управления здравоохранения администрации.

4. Земельные участки

Бесспорным лидером по земельным владениям среди чиновников и членов их семей в Пермском крае стал супруг Людмилы Толмачевой, начальника департамента имущественных отношений администрации. У него в распоряжении 890614 кв. метров земли (проверьте, не на его ли земле вы находитесь в данный момент). Не отстает и супруг Галины Ермаковой, начальника правового управления администрации города. В его владениях – участок площадью 40000 кв. метров. Глава администрации Кировского района города Перми Олег Глызин имеет в собственности земельный участок площадью более 7000 кв. метров, а заместитель главы администрации города Анатолий Дашкевич располагает 5517 кв. метрами. С супругой он делит участок площадью 2520 кв. метров. К слову, супруга Анатолия Дашкевича задекларировала еще 7285 кв. метров земли и дом площадью почти 447 кв. метров.

У мужа Людмилы Толмачевой 890 тысяч квадратных метров земли, а супруга Андрея Ярославцева зарабатывает больше, чем глава администрации Дмитрий Самойлов.

Верхом на «Харлее»

Депутаты Законодательного собрания Пермского края также задекларировали свои доходы за 2013 год.

О самых высоких заработках среди коллег отчитался гендиректор ООО «Ставролен» Владимир Жуков. Его доход составил более 255 миллионов рублей. Вторую позицию занял Николай Дёмкин, заработавший за минувший год 113 миллионов рублей. Президент ФК «Амкар» Геннадий Шилов оказался на третьем месте, задекларировав почти 66 миллионов рублей.

Дмитрий Скриванов занял четвертое место. Он заработал за прошлый год 62,5 миллиона рублей. Закрывает пятерку лидеров Дмитрий Орлов, отчитавшийся о доходе в размере 55 миллионов рублей. Отметим, что по итогам 2012 года самым богатым депутатом стал иллюзионист Владимир Данилин. Его доход тогда составил 489 миллионов рублей. В этом году г-н Данилин задекларировал только 1,7 миллиона рублей.

Самый низкий доход по итогам прошлого года оказался у Ильи Шулькина – 224 тысячи рублей. Кстати, супруга господина Шулькина отчиталась о более чем 23 миллионах рублей. Члены семей некоторых парламентариев не отстают по заработкам от депутатов. Супруга Александра Флегинского едва не обогнала по доходам Владимира Жукова, она заработала за минувший год 176 миллионов рублей.

Среди депутатов Законодательного собрания, как оказалось, есть не только обладатели высоких доходов, но и необычных транспортных средств, заграничной недвижимости, грузовых автомобилей.

1. Мотоциклы

Счастливым обладателем мотоцикла Harley Davidson является депутат Андрей Марков, который, кстати, уважает экстрим во всех его проявлениях. В декларации депутата отмечено, что он располагает квартирой на Украине. Супруга депутата Олега Полякова гоняет на мотоцикле Yamaha.

2. Охотничий домик

Охотничий домик обнаружился в декларации депутата Виктора Федоровского, который также владеет катером, двумя моторными лодками и снегоходом.

3. Трактор

В придачу к кафе «Телега» в собственности Алексея Петрова находится трактор, тракторный и автомобильный прицепы и мотовездеход.

4. Грузовики

Сразу 11 грузовиков задекларировал Алексей Золотарев. Кстати, он не один имеет в хозяйстве действительно большие машины. Так, Владимир Хозяшев располагает автомобилями КАМаз и УРАЛ.

5. Заграничная недвижимость

Сразу несколько депутатов отчитались о наличии недвижимости за пределами России. У Владимира Данилина – дом в Испании, у Виктора Баранова – в Черногории, у Вагаршака Саркисяна – квартира в Чешской Республике.

5. Гаражи

Сразу три гаража для трех автомобилей семьи обнаружились в декларации супруги главы администрации Кировского района Олега Глызина.

6. Мотоблок

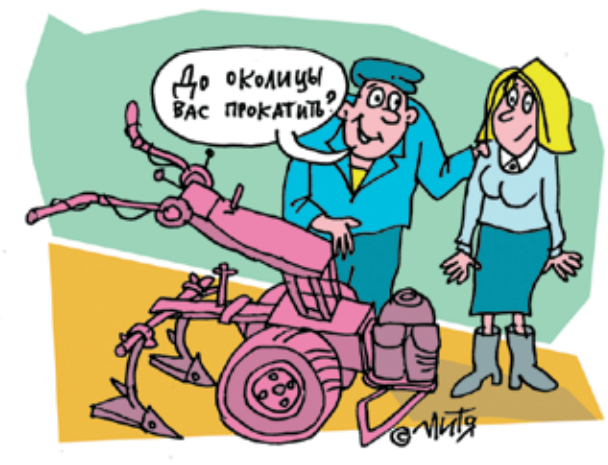

Без мотоблока марки Hitachi не обходится в хозяйстве Юрий Павлецов, начальник управления здравоохранения администрации, тот самый, у которого есть овощная яма.

7. Снегоход

Глава Дзержинского района Перми Игорь Субботин, как оказалось, любит суровые уральские зимы и передвигается по сугробам на снегоходе «Тайга».

8. Баня

Баня на этапе незавершенного строительства площадью 56 кв. метров была замечена в декларации Романа Чепкасова, начальника управления муниципального заказа администрации города Перми.

НОВОСТИ

ПЕРМСКИЕ СЕМЬИ НАПРАВЛЯЮТ МАТЕРИНСКИЙ КАПИТАЛ В НЕДВИЖИМОСТЬ

По данным Пенсионного фонда РФ, в Пермском крае выдано более 110 тыс. сертификатов материнского капитала.

По выбору семьи его можно направить на улучшение жилищных условий, образование ребенка, пенсию мамы.

Очевидной тенденцией при выборе вклада является реализация капитала в недвижимость. Свыше 60 тыс. семей Прикамья направили материнский капитал на улучшение жилищных условий.

Людмила Тотьмянина, ипотечный брокер ООО «Талан»:

– Вкладывать материнский капитал в новостройки – один из эффективных способов. В нашей компании примерно 10% сделок идут с его реализацией. Средства можно пустить на первоначальный взнос по ипотеке. А можно погасить остаток по жилищному займу. Это удобно и предоставляет право выбора будущим жильцам ЖК «Галактика» и нового дома «Вместе».

Талан®
Строим – как для себя
На правах рекламы

«АЗОТ» И «ПМУ» ОПУБЛИКОВАЛИ ГОДОВЫЕ ЭКОЛОГИЧЕСКИЕ ОТЧЕТЫ

Филиал «Азот» ОАО «ОХК «УРАЛХИМ» в Пермском крае и ОАО «Минеральные удобрения» («ПМУ», входит в холдинг «УРАЛХИМ») опубликовали отчеты в сфере охраны окружающей среды за 2013 год.

За 2013 год «Азот» и «ПМУ» направили на природоохранные мероприятия 304,7 млн рублей. Это в 2,7 раза превышает расходы на эти цели в 2012 году. Ежегодно компания реализует проекты по модернизации производственных мощностей своих предприятий в Пермском крае, а также природоохранные и ресурсосберегающие мероприятия. В результате и «Азот», и «ПМУ» работают без превышения нормативов воздействия на окружающую среду.

Подробную информацию об этом можно получить в экологических отчетах предприятий, которые будут разосланы по почте в государственные и муниципальные органы власти, общественные организации, вузы Пермского края и другие учреждения.

Одним из ключевых проектов филиала «Азот» в 2013 году стал монтаж конденсатора дистилляции для снижения сбросов аммиака в сточные воды. Также предприятие провело утилизацию и повторное использование промышленных отходов, получило положительное заключение в Управлении Росприроднадзора по Пермскому краю по рекультивации свалки промышленных и бытовых отходов. В целом расходы филиала на природоохранную деятельность в 2013 году – 202,6 млн рублей против 44 млн рублей в 2012 году.

На «ПМУ» в 2013 году общие затраты на мероприятия по охране окружающей среды составили более 102 млн рублей (в 2012 году – 70 млн рублей). Значительная доля расходов предприятия – это передача сточных вод на доочистку и утилизацию сторонней организации по договору. При этом ведется работа по повышению объемов производства и повышению качества продукции, при сокращении использования природных ресурсов, а также по снижению воздействия на окружающую среду.

И «ПМУ», и филиал «Азот» ведут свою деятельность в соответствии с международными стандартами интегрированной системы менеджмента: ISO 14001:2004, ISO 9001:2008, OHSAS 18001. Результативность работы системы менеджмента подтверждается на ежегодных надзорных аудитах.

ПАРЛАМЕНТ

Водить за запрос

Business Class составил рейтинг депутатов Законодательного собрания, пишущих наибольшее количество запросов в правительство. На пределе активности работают немногие.

Текст: **Максим Черепанов**

Безоговорочным лидером среди парламентариев стала заместитель председателя Законодательного собрания Лилия Ширяева, чью активность в этом направлении отметил лично губернатор Виктор Басаргин во время своей поздравительной речи в адрес регионального парламента в апреле. Всего на счету г-жи Ширяевой 43 запроса в 2013 году по строительству жилья эконом-класса, работе в отношении объектов культурного наследия, реализации закона о капитальном ремонте, перекосам в системе кадастровой оценки земли, проблемам обманутых дольщиков и др.

Анализируя итоги опроса лидеров по количеству обращений, можно сделать вывод, что депутатский запрос стал важным механизмом контроля за исполнительной властью со стороны краевых законодателей. «Глобально цель моих запросов одна – понять позицию правительства при законотворческой деятельности. Например, достаточно много обращений связано с получением информации для разработки законопроектов. Вторая категория запросов – это указание на болевые точки в развитии края и предложения по их решению», – поясняет Лилия Ширяева.

В целом довольно высоко деятельность по подготовке ответов на запросы депутатов со стороны исполнительной власти оценивает парламентарий Вадим Чебыкин. «Могу назвать качество предоставляемых ответов на запросы вполне удовлетворительным, если отстраниться от того, что порой позиция исполнительной власти не совпадает с моей. Их нельзя назвать «отписками», их я просто не приемлю. Ответы даются вполне развернутые и понятные», – прокомментировал г-н Чебыкин.

Важнейшей среди ключевых тем для Вадима Чебыкина являятся подготовка закона «О системе капитального ремонта общего имущества в многоквартирных домах». «Кстати, в 16 регионах страны аналогичные законы не начнут действовать с 1 июня, как планировалось, а будут пролонгированы, скорее всего, подобное ждет и Пермский край», – разъясняет депутат. Вторая тема – это 7 детских поликлиник, которые он курирует уже полтора года. И третья тема – налоговая льгота на прибыль организаций. Горячей и нуждающейся в разъяснениях сегодня, по мнению парламентария, является также вопрос предоставления налоговой льготы для ОАО «Газпром».

Однако по отдельным направлениям исполнительная власть отказывается давать качественные разъяснения даже депутатам. «Профильные направления, которыми я занимаюсь, – сфера градостроительства, строительства, архитектуры, землепользования – их представляют собой совершенно закрытые для контактов и конструктива краевые ведомства. К ним как раз большинство запросов и поступает. Есть конкретные примеры, когда конкретный пустяковый вопрос, который полностью находится в компетенции правительства края, не решается годами. А когда министерство конструктивно работает со всеми заинтересованными сторонами, то и необходимость запросов отпадает. Все решается в рабочем порядке. И, к счастью, такие примеры в правительстве тоже есть: министерство образования, министерство здравоохранения, министерство общественной безопасности», – отмечает г-жа Ширяева.

Парламентарии указывают и на нарушение сроков ответа на запросы. «Подавляющее большинство ответов правительства готовятся за рамками установленных сроков. Соблюдение сроков зависит от позиции руководства. Если такой задачи не поставлено, если контроль не ведется, если сам руководитель может неделями «держать» проект ответа и не подписывать – то исполнитель и не будет упираться», – сетует г-жа Ширяева.

В свою очередь, Вадим Чебыкин отмечает, что для него не принципиально и небольшие задержки с ответами допустимы при условии получения удовлетворительных ответов.

В целом, по мнению г-жи Ширяевой, пока работа ведомств в правительстве Пермского края очень напоминает известную басню про Лебедя, Рака и Щуку. «Конечно, такая обстановка не может не повлиять на исполнителей, которые и готовят ответы. Они сами не понимают: что и зачем делают, каких результатов надо добиться в работе, что действительно надо делать, а что – для отвода глаз. Конечно, есть и примеры профессиональной работы, но это выглядит уже как исключение», – отмечает Лилия Ширяева.

Запросы депутатов Законодательного собрания Пермского края в адрес правительства Пермского края и администрации губернатора Пермского края

№ п/п	Депутат Законодательного собрания Пермского края	Количество запросов в 2013 году	Количество запросов в 2014 году по состоянию на 07.05.2014
1.	Ширяева Л.Н.	43	2
2.	Гарслян А.Г.	15	3
3.	Чебыкин В.Л.	15	1
4.	Даут В.А.	12	2
5.	Ковалев О.А.	11	
6.	Клепцин С.В.	8	
7.	Телепнев А.А.	8	
8.	Елохов Ю.Г.	7	3
9.	Зырянова Е.В.	7	
10.	Корсун В.К.	7	1

СПРАВКА:

Депутатский запрос – это обращение депутата представительного органа к органу государственного управления или к должностному лицу с требованием о предоставлении информации и разъяснений по вопросам, относящимся к компетенции данного представительного учреждения. Депутатский запрос является одной из форм контроля представительного органа за деятельностью подотчетных ему органов. В Пермском крае реализация такого государственно-правового института как депутатский запрос регулируется законом Пермского края «О статусе депутата Законодательного собрания Пермского края» от 6 марта 2007 года №9-ПК. Согласно ст. 10 данного закона должностное лицо, которому направлен депутатский запрос, обязано дать ответ на запрос в письменной форме не позднее десяти дней со дня его получения.

ЭКОНОМИКА

Миллионы с Запада

Четыре зарубежных компании заинтересованы в развитии своего бизнеса в Пермском крае. Встречи их представителей с региональными властями состоятся в июне.

источник articlesdirectories.org

Текст: **Дария Сафина**

На минувшей неделе в Минрегионе России состоялась встреча с представителями крупных зарубежных инвестиционных компаний, заинтересованных в создании своего бизнеса в ряде регионов нашей страны, в том числе и Пермском крае.

По данным «bc», предметные переговоры шли с четырьмя компаниями: Oxylane (Франция), которая развивает сеть спортивных гипермаркетов «Декатлон»; инвестиционная промышленно-строительная компания КАЙИ Холдинг (Турция); Fresenius Medical Care (Германия), занимающаяся строительством диализных центров, и «Интерсеро» (Alba Group), германо-австрийское предприятие, специализирующееся на переработке мусора.

По данным источника «bc», решение о строительстве гипермаркетов «Декатлон» уже принято, причем, скорее всего, речь идет о двух объектах. Одна из площадок для размещения гипермаркета известна – это участок, соседствующий с торговыми центрами METRO и Castorama. «Более того, на переговорах с Леонидом Морозовым, министром экономического развития, речь шла и о потенциальной возможности размещения в Перми части производства для сети. Министр не исключает, что строительство первого гипермаркета начнется в этом году», – сообщает источник.

Еще одна иностранная компания, которая планирует зайти в Пермский край, – «Интерсеро» (Alba Group) заявила о намерениях создать на территории региона мусороперерабатывающее производство. По данным источника «bc», потенциальный объем инвестиций компании – на уровне 40 млн евро. «Количество предприятий и то, какими они будут по размеру и специализации, пока не определено, данные вопросы обсудят на встрече представителей компании с региональными властями в июне, там же проговорят потенциальные площадки (край подготовит свои предложения) и объем возможного государственного участия», – утверждает источник.

Интерес к региону проявила и турецкая компания КАЙИ Холдинг, специализирующаяся на строительном бизнесе, гостиницах бизнес-класса. В Прикамье оператором гостиницы предположительно будет французская сеть Novatel, компания рассматривает несколько площадок для размещения объекта. Встреча инвестора с краевыми властями состоится в июне, по данным «bc», на ней будет подписана Декларация о сотрудничестве.

Fresenius Medical Care намеревается вложить в строительство центра диализа 250 млн рублей.

Fresenius Medical Care намеревается построить в Прикамье центры гемодиализа. «В данный момент в Перми наша компания планирует реализовать свой первый проект в РФ по строительству диализного центра с заключением концессионного соглашения. Это означает, что компания готова инвестировать в строительство и оснащение центра все необходимые средства самостоятельно, а по прошествии какого-то времени этот центр перейдет в собственность Пермского края. Планируется, что центр будет оснащен 40 аппаратами «искусственная почка» и сможет осуществлять лечение 240 больных с хронической почечной недостаточностью, а инвестиции в строительство и оснащение центра такой мощности составят порядка 250 млн рублей. Данные средства будут инвестированы только компанией Fresenius Medical Care.

«Сейчас производится согласование места размещения центра. Также, после реализации первого проекта в Пермском крае, планируем расширение диализной помощи в данном регионе, создавая новые диализные центры и диализные отделения», – сообщили «bc» в пресс-службе компании.

По данным источника «bc», объем иностранных инвестиций исчисляется сотнями миллионов рублей, а в случае высокой интенсивности переговоров и их хорошей результативности – миллиардами.

НОВОСТИ

ДОПОЛНИТЕЛЬНЫЙ ДОХОД ОТ ПРОИНВЕСТБАНКА!

В преддверии снижения деловой активности в сезон отпусков у вашей организации появляются свободные средства? Позвольте им принести вам дополнительный доход. Разместите депозит в ОАО АКБ «Проинвестбанк» на выгодных условиях!

Вам нужен максимальный доход или возможность использования части денежных средств – с линейкой депозитов вы подберете себе оптимальный вариант. Надежность и грамотная политика Банка гарантируют вам стабильный доход. Уточняйте условия по телефону (342) 27-000-32 или на сайте www.pibank.ru.

На правах рекламы

ПРОИНВЕСТБАНК

ПЕРМЬ ПОКИНУЛА ТРОЙКУ ЛИДЕРОВ В РЕЙТИНГЕ РЕГИОНОВ ПРИВОЛЖЬЯ ПО РАЗВИТИЮ ИНФОРМАЦИОННОГО ОБЩЕСТВА

В рейтинге регионов Приволжского федерального округа по развитию информационного общества Пермь занимала первое место по итогам 2013 года. А уже по итогам первого квартала этого года вылетела даже из тройки лидеров: теперь лучшими стали Республика Татарстан, Самарская область, Республика Мордовия. Рейтинг ведется Окружным координационным советом по развитию информационного общества в ПФО, сообщает пресс-служба главного федерального инспектора по Пермскому краю.

Итоги рейтинга стали предметом обсуждения на заседании Окружного совета, которое прошло накануне под председательством заместителя полномочного представителя Президента РФ в ПФО Галины Изотовой.

Рейтинг регионов по уровню развития информационного общества формируется на основе 21 показателя, к которым относятся оказание услуг в электронном виде через единый и региональные порталы, использование системы межведомственного электронного взаимодействия, развитие МФЦ, организация электронных очередей в медицинские и дошкольные учреждения, перевод в электронный вид каталогов библиотек, музейных и архивных фондов, использование результатов космической деятельности и другие.

ТЕМА НОМЕРА

Курс на оптимизацию

2013 год стал для участников банковской системы Прикамья годом структурных преобразований, направленных на оптимизацию сетей региональных подразделений.

Текст: **Светлана Грачева,** ведущий экономист газеты Business Class

В мае Центробанк опубликовал отчет о развитии банковского сектора и банковского надзора по итогам 2013 года. Business Class проанализировал, как прожили 2013 г. кредитные организации Пермского края.

Структура банковской системы Пермского края

Участники банковской системы	01.01.13 г.	01.01.14 г.	Изменение за 2013 год
Региональные кредитные организации	5	5	0
Филиалы инорегиональных кредитных организаций	56	36	–20
Филиалы НКО	1	1	0
Дополнительные офисы кредитных организаций/филиалов	386	599	+213
Иные внутренние структурные подразделения кредитных организаций/филиалов (операционные офисы, операционные кассы вне кассового узла, кредитно-кассовые офисы)	426	262	–164
ИТОГО участники банковской системы	874	903	+29

В Прикамье осуществляют свою деятельность 5 региональных банков, из них два банка входят в ТОП-300 банков РФ по размеру активов на 1 января 2014 г. (рейтинг РА РИАРейтинг) – Урал ФД (153-е место), ЭКОПРОМБАНК (254-е место).

Региональные банки Пермского края. Показатели на 01.01.14 г.

Кредитные организации	Активы, тыс. руб.	Место по активам в стране	Место по активам в регионе
Урал ФД	27950830	153	1
ЭКОПРОМБАНК	11719724	254	2
Проинвестбанк	2655817	550	3
Пермь	2320179	564	4
Почтобанк	1733323	625	5

В плане представительства региональных банков наш регион выглядит скромно по сравнению с соседями. Так, например, в Свердловской области из 16 региональных банков 8 входят в ТОП-300, в том числе 3 банка – в ТОП-100. Если брать соседей по Приволжскому федеральному округу, то в Республике Татарстан осуществляют деятельность 22 региональных банка (из них 10 входят в ТОП-300, в том числе 2 банка – в ТОП-100), в Самарской области – 17 региональных банков (8 банков – участники ТОП-300, в том числе 2 банка входят в ТОП-100), в Нижегородской области – 12 региональных банков (2 банка входят в ТОП-300).

Отстаем мы не только по количеству самостоятельных кредитных организаций, но и по числу филиалов. В Пермском крае присутствуют 36 филиалов – против, к примеру, 78 в Нижегородской области, 67 в Свердловской области, 66 в Татарстане, 52 в Самарской области.

Кроме того, за 2013 год количество филиалов в Прикамье сократилось на 20 единиц. Такая динамика связана с продолжением взятого федеральными банками еще в 2012 году курса на оптимизацию региональных сетей. Из 20 закрытых филиалов 14 приходится на Сбербанк, все они переведены в статус дополнительных офисов. Помимо Сбербанка аналогичное решение об оптимизации региональной сети приняли ВТБ, НОМОС-БАНК, Камкомбанк, УРАЛСИБ, БИНБАНК, Банк Москвы. Но не все банки были подвержены общей тенденции, например, ВТБ24, напротив, теперь работает в Прикамье в формате филиала. Он был создан на базе филиала ТрансКредитБанка, который объединился с ВТБ24.

Отметим новичков пермского рынка банковских услуг. Среди тех, кто открыл внутренние структурные подразделения в Пермском крае в 2013 году, – Транснациональный банк (1 операционный офис), банк «Транспортный» (1 кредитно-кассовый офис), АКБанк (1 операционный офис), Европейский экспресс (1 кредитно-кассовый офис), Росэнергобанк (1 операционный офис), «дочка» ВТБ24 Лето Банк (1 кредитно-кассовый офис), ВЛБанк (7 кредитно-кассовых офисов).

Если брать в расчет все структурные подразделения кредитных организаций (включая дополнительные офисы, операционные офисы и т.п.), то сеть банковских учреждений Прикамья включает в себя 903 офиса (увеличение за 2013 год на 29 пунктов обслуживания).

ТОП-10 по количеству структурных подразделений на 01.01.14 г.

№ рейтинга	Кредитная организация	Количество подразделений
1	Пермское отделение (ОАО «Сбербанк»)	483
2	Филиал Приволжский ОАО КБ «Восточный»	46
3	ЗАО АКИБ «Почтобанк»	30
4	ОАО АКБ «Урал ФД»	23
5	Филиал Уфимский ООО «ХКФ Банк»	21
6	Филиал № 18 АКБ МОСОБЛБАНК (ОАО)	17
7	Филиал № 6318 ВТБ 24 (ЗАО)	14
8	Пермский филиал ОАО «Россельхозбанк»	10
9	Пермский филиал ОАО «МДМ-Банк»	9
10	Филиал Пермский ОАО «УБРиР»	9

Лидером по количеству структурных подразделений, естественно, является Сбербанк – Пермское отделение имеет 483 структурных единицы. В ТОП-10 наряду с федеральными кредитными организациями попали два региональных банка – Почтобанк (30 подразделений), Урал ФД (23 подразделения). Другие региональные банки имеют следующее количество структурных подразделений: Проинвестбанк – 8, ЭКОПРОМБАНК – 2, банк «Пермь» – 1 подразделение. Большинство же участников рынка (более 50%) имеют по одному структурному подразделению в регионе.

В целом, учитывая общее количество банковских подразделений в Прикамье, основные показатели их деятельности, а также численность населения региона, в плане обеспеченности банковскими услугами Пермский край выглядит вполне достойно на фоне других регионов.

Обеспеченность банковскими услугами
(по данным Отчета о развитии банковского сектора и банковского надзора в 2013 году, подготовленного ЦБ РФ)

Регионы	Институциональная насыщенность банковскими услугами (по численности населения)*		Финансовая насыщенность банковскими услугами (по объему кредитов)**		Индекс развития сберегательного дела***		Совокупный индекс обеспеченности региона банковскими услугами****	
	01.01.14	01.01.13	01.01.14	01.01.13	01.01.14	01.01.13	01.01.14	01.01.13
Центральный ФО	1,02	1,05	1,25	1,29	1,42	1,43	1,22	1,25
Северо-Западный ФО	1,13	1,14	1,05	1,08	1,13	1,14	1,10	1,12
Южный ФО	1,08	1,06	1,06	1,05	0,70	0,73	0,93	0,93
Северо-Кавказский ФО	0,47	0,51	0,76	0,73	0,32	0,32	0,49	0,49
Приволжский ФО	0,99	0,95	0,90	0,86	0,74	0,75	0,87	0,85
Башкортостан	1,04	1,00	0,77	0,73	0,54	0,55	0,76	0,74
Марий Эл	0,80	0,73	1,20	1,10	0,66	0,68	0,86	0,82
Мордовия	0,98	1,01	1,54	1,57	0,73	0,73	1,04	1,05
Татарстан	1,09	1,12	0,81	0,84	0,74	0,75	0,87	0,89
Удмуртия	1,07	0,94	1,08	0,71	0,68	0,68	0,92	0,77
Чувашия	0,81	0,78	1,09	1,15	0,79	0,77	0,89	0,89
Пермский край	1,25	0,95	0,94	0,97	0,70	0,71	0,94	0,87
Кировская область	0,97	0,99	1,00	0,96	0,69	0,70	0,88	0,88
Нижегородская область	1,01	0,99	1,00	0,95	0,80	0,83	0,93	0,92
Оренбургская область	0,95	0,97	0,64	0,58	0,65	0,70	0,73	0,73
Пензенская область	0,80	0,81	0,87	0,84	0,68	0,70	0,78	0,78
Самарская область	0,96	0,95	0,87	0,90	0,94	0,90	0,92	0,92
Саратовская область	0,76	0,77	0,92	0,82	0,96	0,96	0,88	0,85
Ульяновская область	0,84	0,89	1,19	1,04	0,71	0,71	0,89	0,87
Уральский ФО	1,12	1,11	0,64	0,59	0,76	0,76	0,81	0,79
Курганская область	0,82	0,80	0,92	0,87	0,50	0,48	0,72	0,69
Свердловская область	1,06	1,07	1,10	1,07	0,73	0,74	0,95	0,95
Тюменская область	1,31	1,27	0,38	0,32	0,84	0,84	0,75	0,70
Челябинская область	1,06	1,08	1,19	1,19	0,72	0,71	0,97	0,97
Сибирский ФО	0,97	0,96	0,94	0,94	0,70	0,70	0,86	0,86
Дальневосточный ФО	1,14	1,12	0,69	0,66	0,79	0,81	0,86	0,84
ИТОГО	1,00	1,00	1,00	1,00	1,00	1,00	1,00	1,00

** показатель рассчитывается как отношение количества подразделений кредитных организаций региона к численности населения региона и делится на величину аналогичного показателя, рассчитанного в целом по РФ*
*** показатель рассчитывается как отношение объема выданных в регионе кредитов к ВРП региона и делится на величину аналогичного показателя, рассчитанного в целом по РФ*
**** показатель рассчитывается как отношение объема вкладов на душу населения региона к денежным доходам на душу населения региона и делится на величину аналогичного показателя, рассчитанного в целом по РФ*
***** показатель рассчитывается как среднее геометрическое трех частных индексов обеспеченности*

По уровню институциональной насыщенности банковскими услугами (значение 1,25 на 01.01.14 г.) Пермский край находится на 1-м месте в Приволжском федеральном округе и на 10-м месте в стране, по уровню финансовой насыщенности банковскими услугами (значение 0,94) – на 8-м месте в округе и 38-м месте в стране, по индексу развития сберегательного дела (значение 0,70) – на 8-м месте в округе и 41-м месте в стране. Совокупный индекс обеспеченности региона банковскими услугами на 01.01.14 г. составляет 0,94 (2-е место в округе, 20-е место в стране). Ну и традиционное сравнение со Свердловской областью – она совсем немного опережает наш регион по данному показателю (значение 0,95).

В ногу со страной

Динамика основных показателей деятельности банковского сектора Пермского края вполне сопоставима с общероссийской и, учитывая доминирующее положение Сбербанка на региональном рынке, определяется именно его развитием.

По итогам 2013 года совокупные активы банков Прикамья увеличились на 20% (в абсолютном значении – на 76 млрд руб.) и по состоянию на 01.01.14 г. составили 457,8 млрд руб.

Активы банковского сектора Пермского края

№	Банки Пермского края	01.01.14		01.01.13		Изменение за 2013 год	
		сумма, млрд руб.	доля, %	сумма, млрд руб.	доля, %	млрд руб.	%
1.	СБ РФ	347,8	76,0%	308,5	80,8%	+39,3	+13%
2.	Региональные банки, в том числе:	46,4	10,1%	41,9	11,0%	+4,5	+11%
2.1.	Урал ФД	28,0	6,1%	23,6	6,2%	+4,4	+19%
2.2.	ЭКОПРОМБАНК	11,7	2,6%	12,8	3,4%	–1,1	–9%
2.3.	Проинвестбанк	2,7	0,6%	2,1	0,6%	+0,6	+25%
2.4.	Пермь	2,3	0,5%	2,3	0,5%	+0,0	+2%
2.5.	Почтобанк	1,7	0,4%	1,1	0,3%	+0,6	+62%
3.	Филиалы инорегиональных банков, из них:	63,6	13,9%	31,3	8,2%	+32,3	+103%
	Глобэкс	4,8	1,0%	2,8	0,7%	+2,0	+70%
	ИТОГО	457,8	100%	381,7	100%	+76,1	+20%

Из 76 млрд руб. прироста совокупного объема банковских операций за 2013 год большую часть (39 млрд руб.) обеспечил Сбербанк РФ, но при этом доля Сбербанка на рынке несколько снизилась за год с 81% до 76%. В свою очередь, доля филиалов инорегиональных банков возросла с 8% до 14% (в абсолютном значении данный сегмент банковской системы Пермского края за год дал прирост в размере 32 млрд руб.).

Пермский край существенно отстает от соседей по округу и по количеству местных банков, и по числу инорегиональных филиалов.

Показатели региональных банков выглядят гораздо скромнее – в целом прирост за год 11%, или 4,5 млрд руб., при этом не у всех банков наблюдается положительная динамика – ЭКОПРОМБАНК демонстрирует некоторое снижение активов (на 9%, или 1,1 млрд руб.).

Ресурсы. По-прежнему ставка на розницу

Основным источником ресурсов в Пермском крае традиционно являются привлеченные средства физических лиц, доля которых в совокупных пассивах в 2013 году составила 42%. Темпы прироста привлеченных средств физических лиц в Прикамье, как и в целом по стране, превышают темпы прироста привлеченных средств корпоративных клиентов – 18% против 14% (по РФ – 19% против 13%).

Привлеченные средства физических лиц *(вклады, остатки на текущих счетах)*

№	Банки Пермского края	01.01.14		01.01.13		Изменение за 2013 год	
		сумма, млрд. руб.	доля, %	сумма, млрд. руб.	доля, %	млрд. руб.	%
1.	СБ РФ	147,0	76,4%	122,5	75,1%	+24,5	+20%
2.	Региональные банки, в том числе:	19,5	10,2%	16,3	10,0%	+3,2	+20%
2.1.	Урал ФД	13,5	7,0%	11,8	7,2%	+1,7	+15%
2.2.	ЭКОПРОМБАНК	3,9	2,1%	3,0	1,9%	+0,9	+30%
2.3.	Почтобанк	0,9	0,5%	0,5	0,3%	+0,4	+79%
2.4.	Пермь	0,7	0,4%	0,6	0,4%	+0,1	+20%
2.5.	Проинвестбанк	0,5	0,3%	0,4	0,3%	+0,1	+18%
3.	Филиалы инорегиональных банков, из них:	25,9	13,4%	24,2	14,9%	+1,7	+7%
	УБРиР	1,9	1,0%	1,4	0,9%	+0,5	+36%
	Глобэкс	0,3	0,2%	0,2	0,1%	+0,1	+82%
	ИТОГО	192,5	100%	163,0	100%	+29,5	+18%

Совокупный прирост на счетах частных клиентов за 2013 год составил 18%, или 29,5 млрд руб., при этом 24,5 млрд руб. было привлечено Сбербанком.

Радует ситуация с сохранением доверия населения к региональным банкам – прирост вкладов за 2013 год в местных банках составляет 20% (в 2012 году 10%), или 3,2 млрд руб. Лидеры роста – Урал ФД (+1,7 млрд руб.), ЭКОПРОМБАНК (+0,9 млрд руб.).

По филиалам инорегиональных банков наблюдается более сдержанная динамика – прирост за год на 7%, или 1,7 млрд руб.

По состоянию на 01.01.14 г. совокупный объем привлеченных средств физических лиц региона составляет 192,5 млрд руб., из них 76,4% аккумулировано на счетах ЗУБ СБ РФ (рост доли рынка на 1,3 пункта), 13,4% – на счетах филиалов инорегиональных банков (снижение доли на 1,5 пункта), 10,2% – на счетах региональных банков (в том числе 7,0% – Урал ФД, 2,1% – ЭКОПРОМБАНК).

Привлеченные средства юридических лиц *(депозиты, остатки на расчетных счетах)*

№	Банки Пермского края	01.01.14		01.01.13		Изменение за 2013 год	
		сумма, млрд. руб.	доля, %	сумма, млрд. руб.	доля, %	млрд. руб.	%
1.	СБ РФ	60,3	62,8%	53,3	63,4%	+7,0	+13%
2.	Региональные банки, в том числе:	15,2	15,9%	14,0	16,7%	+1,2	+9%
2.1.	Урал ФД	9,0	9,3%	6,9	8,2%	+2,1	+30%
2.2.	ЭКОПРОМБАНК	3,0	3,1%	4,6	5,4%	–1,6	–35%
2.3.	Проинвестбанк	1,7	1,7%	1,1	1,3%	+0,6	+51%
2.4.	Пермь	1,1	1,1%	1,2	1,4%	–0,1	–7%
2.5.	Почтобанк	0,5	0,6%	0,3	0,3%	+0,2	+87%
3.	Филиалы инорегиональных банков, из них:	20,5	21,3%	16,7	19,9%	+3,8	+23%
	УБРиР	0,4	0,4%	0,7	0,8%	–0,3	–41%
	Глобэкс	0,07	0,1%	0,03	0,03%	+0,4	+154%
	ИТОГО	96,0	100%	84,0	100%	+12,0	+14%

По сравнению с розничным привлечением сегмент обслуживания средств юридических лиц, как и в предыдущие годы, демонстрирует более скромную динамику.

Совокупный объем привлеченных средств корпоративных клиентов увеличился за 2013 на 14%, или 12,0 млрд руб.

Основной прирост произошел за счет Сбербанка (+7,0 млрд руб.), 3,8 млрд руб. обеспечили филиалы инорегиональных банков, 1,2 млрд руб. – самостоятельные банки. Среди регионалов отрицательную динамику демонстрируют ЭКОПРОМБАНК (– 1,6 млрд руб. за год) и Банк «Пермь» (– 0,1 млрд руб.), лидером роста является Урал ФД (+2,1 млрд руб.)

Таким образом, по состоянию на 01.01.14 г. объем средств на счетах юридических лиц в банках Прикамья составляет 96,0 млрд руб., из них 62,8% сформировано Сбербанком (снижение доли рынка за год на 0,6 пункта), 21,3% – филиалами инорегиональных банков, 15,9% – самостоятельными банками (лидеры Урал ФД – 9,3% рынка, ЭКОПРОМБАНК – 3,1% рынка).

Активные операции. Замедление темпов роста розничного кредитования

»→ 14

ТЕМА НОМЕРА

Курс на оптимизацию

»→13 Основным направлением вложения средств кредитных организаций, расположенных на территории Пермского края, традиционно остается кредитование (82% активов). С начала 2013 года совокупный кредитный портфель банковского сектора Прикамья увеличился на 19%, или 59,5 млрд руб.

Одно из основных событий ушедшего года – замедление темпов роста розничного кредитования.

При этом в структуре кредитного портфеля, как и в 2012 году, выросла доля розничного кредитования (с 36% до 40%).

Кредиты физическим лицам

№	Банки Пермского края	01.01.14		01.01.13		Изменение за 2013 год	
		сумма, млрд руб.	доля, %	сумма, млрд руб.	доля, %	млрд руб.	%
1.	СБ РФ	107,6	71,8%	79,2	69,4%	+28,4	+36%
2.	Региональные банки, в том числе:	12,0	8,0%	8,7	7,6%	+3,3	+39%
2.1.	Урал ФД	9,9	6,6%	6,9	6,1%	+3,0	+43%
2.2.	ЭКОПРОМБАНК	1,0	0,7%	0,8	0,7%	+0,2	+31%
2.3.	Почтобанк	0,7	0,5%	0,5	0,4%	+0,2	+41%
2.4.	Проинвестбанк	0,31	0,2%	0,36	0,3%	−0,02	−14%
2.5.	Пермь	0,13	0,1%	0,12	0,1%	+0,01	+0,1%
3.	Филиалы инорегиональных банков, из них:	30,2	20,2%	26,1	23,0%	+4,1	+15%
	УБРиР	2,3	1,6%	1,8	1,6%	+0,5	+27%
	Глобэкс	0,016	0,01%	0,012	0,01%	+0,004	0%
	ИТОГО	149,8	100%	114,0	100%	+35,8	+31%

Насыщение спроса на кредитные продукты, ухудшение платежной дисциплины, новации в банковском регулировании негативно повлияли на рынок розничного кредитования: темпы прироста данного сегмента в Пермском крае в 2013 году – 31% против 43% в 2012 году (в целом по России – 29% против 39%).

Но, несмотря на данные факторы, темпы прироста розничного кредитования в 2013 году по-прежнему превышали темпы прироста кредитования юридических лиц (31% против 12%). В абсолютном значении объемы кредитования населения региона увеличились на 35,8 млрд руб. Все участники рынка в той или иной степени показали наращивание объемов кредитования.

Естественно, учитывая большие возможности в плане обеспеченности ресурсами для развития кредитных программ, лидером роста является Сбербанк (+28,4 млрд руб., или 36%). Филиалы инорегиональных банков обеспечили 4,1 млрд, или 15%. В отличие от предыдущих лет отставание региональных банков от филиалов совсем незначительно – прирост в целом по пяти самостоятельным банкам составил 3,3 млрд руб. (39%), из них 3,0 млрд руб. приходится на Урал ФД, по 0,2 млрд руб. – на ЭКОПРОМБАНК и Почтобанк.

По состоянию на 01.01.14 г. совокупный кредитный портфель физических лиц банков Прикамья составил 149,8 млрд руб. Рынок поделен следующим образом: почти 72% приходится на Сбербанк (при этом он увеличил долю рынка на 2,4 пункта), 20,2% – на филиалы инорегиональных банков, 8,0% – на самостоятельные банки, среди них безусловный лидер – Урал ФД (6,6% рынка).

Что касается качественных характеристик кредитного портфеля физических лиц – наблюдается незначительный рост общего уровня просроченной задолженности. В целом по всему банковскому сектору данный показатель составил на 01.01.14 г. 2,7% (на начало года – 2,6%), по самостоятельным банкам уровень просрочки ниже, чем в целом по рынку (в среднем в 2013 году – 1,5%).

Кредиты юридическим лицам и индивидуальным предпринимателям

№	Банки Пермского края	01.01.14		01.01.13		Изменение за 2013 год	
		сумма, млрд руб.	доля, %	сумма, млрд руб.	доля, %	млрд руб.	%
1.	СБ РФ	142,8	63,7%	109,9	54,8%	+32,9	+30%
2.	Региональные банки, в том числе:	13,7	6,1%	12,4	6,2%	+1,3	+10%
2.1.	Урал ФД	8,4	3,7%	6,5	3,2%	+1,9	+29%
2.2.	ЭКОПРОМБАНК	3,2	1,4%	3,9	1,9%	−0,7	−17%
2.3.	Проинвестбанк	1,0	0,4%	0,8	0,4%	+0,2	+21%
2.4.	Пермь	0,8	0,4%	0,9	0,4%	−0,1	−9%
2.5.	Почтобанк	0,3	0,1%	0,4	0,2%	−0,1	−16%
3.	Филиалы инорегиональных банков, из них:	67,7	30,2%	78,2	39,0	−10,5	−13%
	Глобэкс	4,7	2,1%	2,4	1,2%	+2,3	+96%
	УБРиР	0,5	0,2%	0,8	0,4%	−0,3	−30%
	ИТОГО	224,2	100%	200,5	100%	+23,7	+12%

Объем корпоративного кредитного портфеля за 2013 год увеличился всего на 12%, или 23,7 млрд, что превышает показатели предыдущего года (6%, или 11,3 млрд руб.).

Наращивание объемов кредитования произошло за счет Сбербанка (+30%, или 32,9 млрд руб.). Кредитный портфель филиалов инорегиональных банков в целом за прошедший год, напротив, снизился (– 13%, или 10,5 млрд руб.). Совокупный прирост по региональным банкам составил 10%, или 1,3 млрд руб. (в т.ч. 1,9 млрд руб. обеспечил Урал ФД).

В целом совокупный объем кредитов юридическим лицам на 01.01.14 г. составил 224,2 млрд руб., из них 63,7% приходится на Сбербанк (рост доли за год на 8,9 пункта), 30,2% – филиалы инорегиональных банков (снижение доли на 8,8 пункта), 6,1% – региональные банки (Урал ФД – 3,7%, ЭКОПРОМБАНК – 1,4%).

Уровень просроченной задолженности в целом по банковскому сектору Пермского края в 2013 году снизился с 6,8% до 4,4% (по региональным банкам уровень просрочки существенно ниже – 0,8% в среднем в 2013 году). Снижение уровня просроченной задолженности вряд ли можно объяснить повышением дисциплинированности заемщиков. Это явление носит временный характер. А в качестве причин снижения просроченной задолженности в 2013 году ряд экспертов называют массовое списание долгов МСБ, образовавшихся в 2008-2010 годах, так как прежде чем кредитор может списать безнадежный кредит с баланса, проходит, как правило, как раз около трех лет.

При подготовке материала использованы данные ГУ ЦБ РФ по Пермскому краю, информационные материалы сайта www.cbr.ru, а также данные формы 101, любезно предоставленные участниками обзора.

ЭКОНОМИКА

Прозрачная политика

На «Метафраксе» состоялось годовое общее собрание акционеров.

Текст: **Мария Коновалова**

28 мая на годовом собрании акционеры ОАО «Метафракс» приняли решение выплатить дивиденды по итогам 2013 года из расчета 3 рубля на обыкновенную рублевую акцию.

Ранее компания уже выплачивала промежуточные дивиденды за 9 месяцев 2013 г. в размере 3 руб. на обыкновенную акцию.

Выплаты акционерам демонстрируют устойчивую динамику. За 2012 год дивиденды компании составили 4,1 руб. на акцию (3,1 руб. – за 9 месяцев и 1 руб. по итогам года), за 2011 год – 0,5 руб., за 2010 год – 0,35 руб.

Таким образом, общий размер дивидендов за 2013 год возрос в полтора раза (+46%) относительно показателя 2012 года. Значительный рост размера дивидендов председатель совета директоров компании Армен Гарслян связывает в первую очередь с рекордными финансово-экономическими показателями деятельности предприятия:

– В компании последовательная и прозрачная дивидендная политика, сначала акционеры инвестировали в развитие предприятия, теперь результаты этих вложений отразились на финансовых итогах работы, и компания готова увеличивать дивиденды. При дальнейшем росте финансовых показателей мы намерены продолжить эту политику.

Всего на выплату промежуточных дивидендов по итогам 9 мес. 2013 г. и годовых дивидендов за 2013 г. решено направить 1956,8 млн рублей, что составляет 60,5% чистой прибыли за 2013 год (3234 млн рублей), оставшуюся часть средств в размере 1277 млн рублей (39,5% чистой прибыли) акционеры направили на обеспечение текущей производственной деятельности, инвестиции и социальные нужды.

Акционеры избрали совет директоров общества. Свои позиции в составе совета сохранили Олег Гордиенко, Вячеслав Грачев, Владимир Даут, Дмитрий Кравчек, Виктор Майер и Наталья Старцева.

Председателем совета директоров вновь избран Армен Гарслян.

Напомним, на апрельском заседании решением совета директоров генеральным директором компании вновь был избран Владимир Даут.

Собрание акционеров также утвердило годовой отчет и бухгалтерскую отчетность, устав общества в новой редакции, а также сделки, в совершении которых имеется заинтересованность. Аудитором компании на 2014 год утверждено ЗАО «Юкей-Аудит».

ЭКОНОМИКА

В ожидании чуда

Business Class попросил экспертов обозначить свои прогнозы по ключевым индикаторам развития экономики по итогам 2014 года. Оказалось, что, несмотря на весеннюю нестабильность, аналитики исключают риск финансового кризиса, хотя их ожидания относительно базовых показателей значительно разнятся.

Текст: **Дария Сафина**

Снаружи и внутри

По оценкам экспертов, на развитие экономической ситуации в этом году окажут влияние, в первую очередь, события на внешнеполитической арене. «В то же время, двигаясь по своему пути с точки зрения монетарной и фискальной политики, внешней политики и, главное, структурных внутренних реформ, которые давно назрели, Россия легко может прийти к росту ВВП в 5% и значительным прямым и портфельным инвестициям», – считает Эдуард Матвеев, генеральный директор ООО УК «Кастом Кэпитал».

По словам Елены Лысенковой, старшего аналитика банка «ГЛОБЭКС», на экономику в 2014 году будут влиять как экономические, так и политические факторы. «В частности, это развитие ситуации в Украине и возможные новые санкции, которые могут быть приняты в отношении России. Во многом отношение инвесторов к рынкам развивающихся стран будет зависеть от денежно-кредитной политики США. Кроме того, состояние экономики в странах – торговых партнерах России также будет сказываться на общей макроэкономической ситуации в стране», – прогнозирует Елена Лысенкова.

По мнению Станислава Кузнецова, ведущего аналитика ИК «ВИТУС», к концу года на первый план выйдет внутриэкономическое положение в стране. «Несмотря на то, что события на внешнеполитической арене и общая макроэкономическая ситуация будут продолжать влиять на ключевые индикаторы, не исключено, что если события геополитического плана будут постепенно терять свое ключевое влияние, то внимание инвесторов может переключиться на макроэкономическую ситуацию в стране», – отмечает Станислав Кузнецов. Аналогичной точки зрения придерживается и Наталья Кондрашова, директор филиала БКС Премьер в Перми. «По нашим прогнозам, внешнеполитический фактор будет постепенно отходить на второй план, в то время как макроэкономический выйдет на авансцену. В результате во втором полугодии мы, скорее всего, продолжим наблюдать волатильную картину без четкого тренда», – комментирует Наталья Кондрашова.

Как год назад

Что касается инфляции, то ее динамику в 2014 году можно сравнить с предыдущим годом, однако темп ее роста выше благодаря более сильному обесценению рубля за первые месяцы 2014 года, отмечает Станислав Кузнецов. «Дальнейший темп инфляции будет зависеть от макроэкономической ситуации и действий Банка России. По словам председателя Банка России Эльвиры Набиуллиной, темпы роста потребительских цен в России останутся высокими еще некоторое время и составят 7,5% к концу первого полугодия, однако ближе к концу года инфляция замедлится до уровня 6%», – комментирует эксперт.

Эксперты «bc» разошлись в оценках ее уровня, обозначив цифры от 6% до 8%. «Темп инфляции в России в последние 20 лет неумолимо снижался. При этом, как, наверное, во многих странах, индекс потребительских цен имеет мало общего с реальной ситуацией. Тем не менее процесс частично похож на предыдущие годы – монополисты медленно поднимают расценки на ресурсы: бензин, газ, ЖКХ, электричество, что в итоге отражается на конечных ценах. С другой стороны, впервые за эти годы начался долгосрочный процесс стагнации в мировой экономике, ограничивающий потребительский спрос и ужесточающий конкуренцию среди производителей. И это давит цены на розничном рынке вниз. Поэтому и получается средняя температура по больнице – 7-8%. Сейчас бюджету предстоит финансирование ряда масштабных инфраструктурных проектов, что в любом случае приведет к росту цен, но, думаю, инфляционная волна придется уже на следующий год», – полагает Эдуард Матвеев.

Меньший уровень инфляции прогнозирует Наталья Кондрашова, поясняя, что у финансовых регуляторов сохраняются рычаги влияния на ситуацию. «Это и монетарная политика, и решения по тарифам естественных монополий, и прямое сдерживание цен на социально значимые продукты, и т. д.», – отмечает Наталья Кондрашова.

Елена Лысенкова отмечает, что экономика будет зависеть от того, удастся ли активизировать инвестиционную активность предприятий и будут ли сделаны качественные шаги по улучшению делового климата.

Прогнозы экспертов по ключевым экономическим показателям

	Эдуард Матвеев, генеральный директор ООО УК «Кастом Кэпитал»	Станислав Кузнецов, ведущий аналитик ИК «ВИТУС»	Наталья Кондрашова, директор филиала БКС Премьер в Перми	Елена Лысенкова, старший аналитик банка «ГЛОБЭКС»
Индекс ММВБ (пунктов)	1550	1500-1550	1450	1250-1350
Доллар (рублей)	33,5	35-35,50	36	34-36
Евро (рублей)	42	45-46	48	47-49
Инфляция за год (%)	8	7-7,5	6,5	6-6,5
Золото ($ за унцию)	1450	1200-1250	1290	1200-1300

НЕ ДЕТРОЙТ И НЕ КАЛИФОРНИЯ

Эдуард Матвеев, *генеральный директор ООО УК «Кастом Кэпитал»:*

– Ключевым для экономики России и Пермского края на сегодняшний день является слово «развитие». При этом вполне возможна разумная экономия. Важным фактором для Пермского края я считаю изживание «местечковости» – в культуре, бизнесе, административном аппарате. Это главная и страшнейшая беда Пермского края. Что касается возможного дефолта бюджета региона, считаю его крайне маловероятным. Во-первых, мы не Детройт и не Калифорния, где проблемы копились годами. Так или иначе, даже при принятии дефицитного бюджета краевые власти работают «по ситуации», и ощутимых перегибов здесь я не вижу. Есть очень много статей, с которыми можно поработать.

ЭКОНОМИКА

Профильное ориентирование

Текст: **Кирилл Перов**

«Метафракс» и Пермский госуниверситет закрепили сотрудничество документально.

23 мая, в канун профессионального праздника, на «Метафраксе» подписали соглашение о сотрудничестве со старейшим вузом Прикамья – Пермским государственным национальным исследовательским университетом.

Вуз представили три ведущих факультета: экономический, юридический и химический.

Соглашение о сотрудничестве стало частью программы кадрового развития группы компаний «Метафракс». Химики-исследователи с прикладными навыками – те специалисты, которые нужны предприятию постоянно. «Штучный товар», юристы, должны сопровождать компанию на всех этапах бизнеса. От экономистов ожидают «работы на опережение», экономического моделирования и прогнозирования.

В программе пятилетнего соглашения: экспертиза учебных планов и разработка программ практики студентов, проведение межрегиональных конференций, целевая подготовка студентов и аспирантов, проведение практических кейс-чемпионатов, мастер-классов и гостевых лекций от ведущих сотрудников группы «Метафракс».

Особое внимание уделено совместной научно-исследовательской деятельности. В частности, в планах компании и ПГНИУ проведение НИОКР в области синтеза уротропина, пентаэритрита, а также производства полиамида.

– Сегодня мы понимаем, что надо кардинально менять вектор развития холдинга – уходить в научные разработки, – отметил председатель совета директоров ОАО «Метафракс» Армен Гарслян. – Освоение производства высокотехнологичных и уникальных продуктов – единственная возможность выйти на новый уровень. Есть огромное количество продуктов, в том числе и в нашей отрасли, которые в России потребляют, но не производят из-за отсутствия технологий. Чтобы их создать, нужно вкладывать в науку: ставить перед университетами задачи и разрабатывать технологии производства продуктов, которые в нашей стране пока не выпускаются. Сегодня необходимо делать прорыв, и для этого есть все ресурсы.

Пермский государственный национальный исследовательский университет станет базой для научно-технических разработок компании. Направления взаимодействия – проведение исследовательских работ, анализ учебных программ на предмет «прикладного применения», подготовка будущих специалистов-химиков. Химический факультет готов обеспечить доступ специалистам предприятия к высокоточному оборудованию, совместно проводить анализ продукции компании.

Стороны считают, что соглашение станет основой прикладной исследовательской деятельности, которая будет решать конкретные задачи, адаптировать технологии, разрабатывать рецептуры товарных продуктов, в том числе тех, которые могут быть выделены при производстве на существующих мощностях предприятия.

Игорь Макарихин, ректор ПГНИУ:
– В данном случае речь идет о лидере химической отрасли страны, а это значит, что технологии очень сложные, поэтому работа предстоит напряженная, но интересная. Думаю, мы оправдаем доверие наших партнеров и справимся с этой задачей. Между соответствующими отделами и кафедрами нашего университета будут намечены конкретные планы взаимодействия.

Актуальность сотрудничества ведущего вуза Прикамья и крупного промышленного предприятия подтвердил министр экономического развития региона Леонид Морозов:
– Успех развития и будущей победы предприятия, безусловно, – это его сотрудники. Мы знаем, что компания «Метафракс» уделяет значительное внимание развитию человеческого потенциала. Считаю, что подписание сегодняшнего соглашения – это очень правильный шаг.

Стороной соглашения впервые выступила группа компаний «Метафракс», география деятельности которой выходит далеко за пределы Пермского края: предприятия расположены в Березниках, Перми, городе Орехово-Зуево Московской области и в Москве. С 2013 года в группу входит зарубежный актив – завод по производству синтетических смол и формалина в австрийском городе Кремс, на базе которого успешно функционирует собственный научно-исследовательский центр.

БИЗНЕС

Площадка для бизнеса

В Прикамье прошел форум «Дни пермского бизнеса». Он стал местом встречи представителей власти, бизнеса и банковских структур.

Текст: **Дария Сафина**

На минувшей неделе в выставочном центре «Пермская ярмарка» состоялся форум «Дни пермского бизнеса». Он стал площадкой для обмена опытом и мнениями представителей бизнеса, власти и банковских структур, которая позволила обсудить актуальные и наиболее острые вопросы в сфере предпринимательства.

«Форум «Дни пермского бизнеса» проводится уже в шестой раз. Сегодня перед администрацией города Перми стоят серьезные задачи по формированию комфортных условий для малого, среднего и крупного бизнеса, поддержке начинающих предпринимателей и оказанию качественных услуг населению. Для этого ведется серьезная работа как со стороны власти, так и профессионального сообщества.
Надеюсь, что в рамках состоявшихся обсуждений нам удалось выработать те рекомендации для государственной власти, органов местного самоуправления по поддержке малого и среднего предпринимательства, которые станут определяющими для нас на предстоящий год», – отметил Виктор Агеев, заместитель главы администрации города Перми.

В рамках деловой программы форума были организованы семинары, мастер-классы, «круглые столы», посвященные самым разнообразным проблемам развития и продвижения бизнеса в современных экономических условиях. Участники форума обсудили, что такое социальное предпринимательство и как превратить запросы общества в реальные бизнес-проекты, каким образом стимулировать бизнес, направленный на развитие городской инфраструктуры и услуг для населения. «Мероприятие стало традиционным, тем не менее, его программа достаточно разнообразна. В рамках форума проходит достаточно много семинаров, нацеленных и на подбор персонала, и на повышение уровня продаж, на взаимодействие бизнеса и органов власти. Сбербанк во всех этих мероприятиях выступает партнером с точки зрения оказания консультационных услуг», – рассказывает Наталья Левченко, заместитель управляющего Пермским отделением Западно-Уральского банка Сбербанка России.

Западно-Уральский банк Сбербанка России в рамках деловой программы форума организовал тематическую площадку «Финансы и маркетинг», эксперты которой в своих выступлениях рассказали о способах борьбы с сезонным спадом продаж и технологиях создания эффективных команд. Ключевым докладчиком стала Ия Имшинецкая, ведущий российский консультант в области продвижения, маркетинга и рекламы.

По словам Натальи Левченко, форум «Дни пермского бизнеса» особенно важен для Сбербанка России, поскольку стратегическим направлением деятельности банка является поддержка малого и микробизнеса. «В рамках форума Сбербанк планирует привлечь новых клиентов, а также решить вопросы с точки зрения финансирования существующего бизнеса, поскольку здесь представлено достаточно много предпринимателей, которые уже являются клиентами банка. Это очередной повод обсудить с ними перспективы развития бизнеса и предложить новые финансовые решения. От каждого форума мы видим эффект: к нам приходят новые предприниматели. В то же время для нас очень важно получать обратную связь от наших действующих клиентов и на ее основе разрабатывать мероприятия, чтобы улучшить качество услуг и сервисов, которые мы предоставляем», – поясняет Наталья Левченко.

На правах рекламы

ТЕХНОЛОГИИ

Три волшебных слова

Текст:
Ирина Семанина

В Перми обсудили необходимость перехода строительства на «зеленые» рельсы. Без господдержки к такому шагу не готовы ни строители, ни потребители.

Объемы строительства жилья в Пермском крае растут и к концу 2014 года должны превысить рубеж в 1,2 млн кв. метров. Не стоят на месте и технологии строительства, которые активно внедряются на производстве и делают дома более современными и комфортными для проживания. Однако до Европы Прикамью и России еще далеко, говорят эксперты. И упоминают важность таких понятий в строительстве, как «экологичность», «энергоэффективность» и «интеллектуальность».

Все эти три темы поднимались и в рамках международной выставки «Строительный комплекс регионов России», прошедшей в Перми в середине мая. На архитектурно-строительном форуме строители, экологи и эксперты пришли к выводу, что эти три термина не должны развиваться отдельно от строительной отрасли.

Под эгидой экологии

Первое, о чем стали говорить собравшиеся, стало «зеленое» строительство и соответствующие стандарты, соблюдение которых необходимо сделать обязательным для всех застройщиков. По словам Рашида Исмаилова, директора НП «Центр зеленых стандартов», члена Высшего экологического совета комитета Госдумы по природным ресурсам, природопользованию и экологии, внедрение подобных «правил игры» позволит найти так необходимый сегодня баланс между экономическим освоением территории и снижением ущерба природе и человеку. «Зеленые стандарты» – это комплексный инструмент, который оптимально обеспечивает сокращение общего негативного влияния объекта недвижимости путем эффективного использования энергии, воды и других ресурсов, а также сокращения отходов, выбросов и других воздействий на природу», – полагает столичный эксперт. Он также отметил, что такие стандарты уже разработаны и даже апробированы – на олимпийских объектах в Сочи. Опыт оказался удачным, но общероссийскую картину это мало изменило. Представителям бизнеса необходимо четкое понимание экономической эффективности вложения средств во внедрение и применение современных «зеленых» строительных технологий и материалов. Они, как и потребители, в полной мере еще не осознали всех преимуществ подобных стандартов», – считает Рашид Исмаилов.

Действительно, экономическая выгода (реализация квартир) – сегодня главное для строителей. А внедрение «зеленых» технологий, в свою очередь, увеличивает стоимость кв. метра (по оценкам аналитиков, примерно на 5%). И для многих игроков рынка довод о том, что применение «зеленых» стандартов даже на стадии проектирования позволяет снизить энергоемкость объекта и уменьшить коммунальные платежи на 40%, не является весомым.

Так или иначе, полагают эксперты, подобные правила игры необходимо внедрять в обязательном порядке. Пока же нормативно-правовая база к этому не принуждает. Возможно, сдвинуться с мертвой точки удастся путем стимулирования строителей применять «зеленые» технологии. Например, с привлечением в данный процесс кредитно-банковской системы, разработкой программ по формированию экологически ориентированного спроса, повышения экологической грамотности населения. «На мой взгляд, государство должно уделять больше внимания «зеленым» стандартам. Не только навязывать их бизнесу, но и на первоначальном этапе компенсировать его издержки. Нужно пропагандировать такие технологии, поддерживать их и в то же время помогать, давать преференции бизнесу», – комментирует г-н Исмаилов.

В подтверждение того, как «зеленое» строительство работает на практике, можно привести опыт уфимского инженера Альфреда Файзуллина. Он своими силами построил первый в Уфе энергоэффективный, экологичный и умный дом. «Я родом из села, сын плотника. У меня была мечта построить свой дом: без теплопотерь, энергоэффективный и экологичный. Я начал его проектировать, когда в России еще не было даже понятия «зеленых» стандартов», – делится своим опытом г-н Файзуллин. Дом свой инженер построил в 2012 году. Здесь, по его словам, применено 19 различных современных технологий. Среди них, например, вторичное применение утилизированной воды, система сбора дождевой воды, герметичные пятикамерные окна.

Всех, конечно же, заинтересует экономика. По словам г-на Файзуллина, стоимость дома площадью 178,3 кв. метра (вплоть до светодиодных ламп) составила 6,13 млн рублей. Затраты на «зеленые» технологии от общей суммы получились 1,23 млн рублей, т.е. 20%. Окупятся эти деньги за счет экономии за 5-7 лет. «Стоимость дома может быть и ниже, на многом можно сэкономить. У меня такой цели не было», – признается уфимец.

Теперь по образцу его дома в Уфе будут построены 150 подобных коттеджей. Уже есть заказчик, инвестор, готовый вложиться в строительство первых 5-6 домов, и генподрядчик. Последним выступит команда г-на Файзуллина. «Республика обещает помочь дорогами и социальными объектами. Это хороший пример государственно-частного партнерства», – добавляет бизнесмен.

Не с умом, а с интеллектом

«Зеленое» строительство тесно связано с еще одной современной технологией – «интеллектуальными системами». По сути, это то, что управляет всеми ноу-хау, которые применяются при строительстве «зеленого» объекта. «Интеллектуальные системы в разы сокращают затраты на энергопотребление, на обслуживающий персонал, сокращается скорость реакции на аварийные события. Система будет следить за тем, чтобы деньги собственника здания в буквальном смысле не «уплывали» в воздух», – рассказывает Алексей Южаков, генеральный директор ООО «ИнтеллектСтрой».

По его словам, такие системы «интеллектуального здания» в Перми активнее внедряются на объектах офисной и торговой недвижимости, нежели в жилых домах. «Чаще всего потребность в таких системах возникает у заказчиков, которым необходимо в дальнейшем обслуживать здание и управлять им. Они понимают, что интеллектуальные системы значительно упрощают эти процессы и сокращают затраты. Но надо отметить, что в последнее время стали появляться и жилые объекты, оборудованные данной технологией», – отмечает собеседник «bc».

Эксперты считают, что чаще стали обращать внимание на системы автоматизации и диспетчеризации инвесторы, чьи объекты изначально предназначаются для продажи. Причина роста спроса – повышенный интерес на данную услугу у покупателей объектов. «Покупателю важно, какая инженерная начинка и функционал будут у объекта. Если объект недвижимости не обладает «интеллектуальностью», то это существенно может повлиять на ценообразование, а также привлекательность в глазах конечных потребителей», – комментирует г-н Южаков. По его словам, на рынке сегодня намечается новый тренд: инвесторы выражают готовность удивлять потребителей, инвестировать средства в современные инжиниринговые решения, чтобы покупатель, приобретая недвижимость в жилом комплексе, получал по-настоящему интеллектуальное жилье.

То же самое касается и торгово-офисной недвижимости. Ни один современный торговый центр не сможет считаться таковым без внедрения в его «организм» интеллекта. «На подобных объектах должны быть применены только самые современные типы оборудования, обеспечивающие необходимый уровень надежности и безопасности. Это вполне закономерно и экономически обосновано, ведь торговый центр предназначен для привлечения федеральных арендаторов, а у федералов, как вы понимаете, существуют определенные требования к арендуемым площадям», – заключает г-н Южаков.

Алексей Южаков, *Генеральный директор ООО «ИнтеллектСтрой»:*

10 лет назад компания «ИнтеллектСтрой» была пионером рынка технологий «интеллектуальное здание». Создав и активно развивая его практически с нуля, мы вполне закономерно имеем статус лидера в своей отрасли, а сегмент автоматизации и диспетчеризации, бесспорно, наш «конек». Об этом говорит и количество выполненных объектов, и уровень их оснащения.
Система автоматизации и диспетчеризации все чаще реализуется при строительстве объектов как жилой, так и коммерческой недвижимости и давно стала неотъемлемой частью инженерных коммуникаций передовых, элитных объектов. Именно поэтому мы работаем с безусловным лидером в этой области – департаментом систем безопасности и автоматизации зданий Siemens, являясь единственным авторизованным системным интегратором в Пермском крае.
Сильная сторона и конкурентное преимущество нашей компании – оперативное знакомство с появляющимися на рынке технологиями. Кроме повышения профессионального уровня специалистов в Москве и Европе, мы активно проводим исследования в собственной лаборатории на кафедре «Автоматика и телемеханика» ПНИПУ, где отрабатываются различные алгоритмы взаимодействия систем.
Кроме компании «ИнтеллектСтрой» стоит отметить и другие ключевые проекты – iHouse и Building Management Systems. Проект iHouse ориентирован на владельцев загородной недвижимости и отвечает за монтаж систем «умный дом». Компания Building Management Systems занимается обслуживанием и online-мониторингом объектов недвижимости. За 7 лет работы на обслуживание было принято более 350 тыс. кв. м жилых, торговых, офисных и муниципальных объектов. Возможность контроля и управления инженерными системами дистанционно позволяет собственнику объекта недвижимости наблюдать за всеми параметрами систем здания в режиме реального времени. Таким образом, у него появляется эффективный рычаг управления недвижимостью. Круглосуточная диспетчерская служба позволяет нашим специалистам в случае возникновения аварийной ситуации первыми прибыть на объект. Смело можно назвать эту компанию своего рода ноу-хау в Прикамье, аналогов ей не существует.
Подводя итоги к 10-летнему юбилею, можем заявить, что залогом успеха компании «ИнтеллектСтрой» являются богатый опыт работы в области автоматизации инженерных систем зданий, уровень компетенций и профессионализм сотрудников, а также честные и доверительные отношения с заказчиками.

г. Пермь, ул. Рабочая, 7, тел. 205-50-91
www.intellektstroy.ru

КОМПАНИЯ ИНТЕЛЛЕКТСТРОЙ

На правах рекламы

ЭКОЛОГИЯ

Чтоб не пил, не курил

Воспитанники пяти краевых детских домов Пермского края съездили на Вишеру посмотреть, чем живет дикая природа. Удалось увидеть росомаху, поесть траву и выпустить на волю нефть.

Текст: **Кирилл Перов**

Этой весной в Перми начался проект «Красота леса», включающий в себя уличную выставку «Красота леса глазами лучших фотографов», которая открылась 15 апреля в сквере около Пермского театра оперы и балета, образовательную программу и благотворительные мероприятия, охватывающие все детские дома Пермского края.

Совместно с организацией «Дедморозим» в ходе подготовки выставки организаторы запустили образовательный проект для воспитанников детских домов, направленный на эстетическое воспитание и формирование бережного отношения к окружающей среде. Экоуроки проводились в двух детских домах, Осинском доме-интернате и психиатрической больнице на Банной горе. Кроме экологических уроков детям предлагалось участвовать в конкурсе рисунков, а тем, кто постарше, – поехать в окрестности заповедника «Вишерский».

«Веди себя как пример для подражания», – делали мне наставления организаторы до начала поездки. «Не нужно при детях ни курить, ни пить, ни материться». На первой же остановке половина старших ребят побежали за автобус, обсуждая, как скоро мы доедем и зачем водитель показывает им мультфильмы. «Кучу раз уже все это видели», – обсуждали фильм дети.

Вишера – чистейшая река Пермского края, протекающая по Красновишерскому району и впадающая в Каму. Исток этой реки, богатой хариусом, находится в Вишерском заповеднике. Вдоль берегов стоят большие скалы и горы, про которые сложено множество легенд. Вообще, Вишеру всегда можно узнать на фотографиях – из-за островов, разделяющих реку на две части. Эти рукотворные островки были сделаны заключенными ГУЛАГа, чтобы по одной стороне можно было сплавлять лес с верховьев, а по другой – добираться до лагерей. Дорог в тех краях практически нет.

Сопровождали детей в поезде координаторы фонда «Дедморозим» и директор заповедника «Вишерский» Павел Бахарев. По плану во время пребывания детей на Вишере мы должны были сходить на гору Полюд, камень Ветлан и Малый Ветлан, посетить Музей природы и подняться на катере вверх по Вишере до камня Говорливый.

«Сфотографируй это дерево, смотри, какое оно красивое стоит», – постоянно просили дети фотографа Сашу Хомутова, который ездил с нами. «Это дерево – ель, думаю, что оно стоит тут уж много лет», – комментировал Павел Бахарев, поднимаясь с группой на гору Полюд. «А мы увидим волка?» – спросил воспитанник Пешнигортского детского дома Миша Мелентьев. «Думаю, что нет: слишком близко находится деревня Бахари», – отвечал директор заповедника. «А лося, а медведя, а зайцев – они-то точно тут должны жить», – не унимались ребята. В итоге фотоаппарат Саши перешел во временное пользование детворы, а звери, действительно, обходили нашу группу стороной.

Вечером, после длительного восхождения на гору, дети сидели за ужином – уставшие, но счастливые. «А зачем вы сюда приехали, вы тоже руководитель?» – спросили они у меня. «Журналист, мне кажется, – самая интересная профессия, после фотографа и повара. Напишите, что у нас все хорошо», – попросил у меня маленький сосед за ужином, доедая свою кашу. «Кормят в детском доме шесть раз в день, привозят иногда подарки, ходим в школу через дорогу. Драки, конечно, бывают – но они и на улице бывают. Нас же много, вечно кто-то кого-то задирает», – рассказал Даниил Шишкин из Соликамского детского дома.

В Музее природы, который создан при заповеднике «Вишерский» в двух километрах от Красновишерска, детям рассказали историю заповедника, его работников и природы. «Не открывайте эту колбу – в ней нефть!» – просит экскурсовод, но слишком поздно – в зале распространяется сильный запах сырой нефти, которая оказалась среди экспонатов музея. Мы срочно перемещаемся в другую комнату – смотреть чучела зверей и фильмы о заповеднике. Больше всего детей впечатлила хищная кошка росомаха – самый опасный хищник наших лесов. «Она, конечно, не похожа на Росомаху из фильма «Люди Х», но эта кошка мне даже больше нравится. Я бы завела себе такую в детский дом, чтобы мальчишек отгонять», – шутит обитательница Соликамского детского дома.

Во время прогулки на катере вверх по Вишере с остановкой на камне Говорливый дети жевали клевер, который нашли на лугу. «Мне кажется, что я срывал все травки подряд, потому что я не знаю, как выглядит ваш этот клевер», – сообщил Даниил Шишкин, доедая пучок травы.

«Надеюсь, мы еще увидимся, и не раз. Повзрослеете – приезжайте к нам в заповедник работать, – говорит перед отъездом группы в Пермь Павел Бахарев. – Позвоните мне в приемную и скажите, что мы с Пашей в 2014-м на Полюд ходили, я сразу все пойму», – добавляет Бахарев. «Обязательно приедем еще – тут очень хорошо и тихо. И речка красивая! Будем просить воспитателей, чтобы нас сюда привезли через год», – отвечают ему дети, загружая вещи в машину. И действительно, этим утром туман на Вишере был очень красивый.

Организовать благотворительную программу проекта «Красота леса» помогла организация «Дедморозим» и компания «САНФРУТ-Трейд» – производитель соков и нектаров «Красавчик», Tetra Pak® и международная неправительственная организация Forest Stewardship Council®.

КУЛЬТУРА

Жажда крови

Текст: **Ольга Яковлева**

Вампир Носферату станет главным героем спектакля, над которым работает сейчас в Перми интернациональная команда постановщиков и артистов.

Самым громким событием Дягилевского фестиваля 2014 года обещает стать мировая премьера спектакля «Носферату». В основу положен древнегреческий миф о том, как Персефону похитил Аид и увел с собой, в свое царство мертвых. В данном случае на место Аида поставлен другой вымышленный герой, чье имя является нарицательным, – вампир Носферату.

Режиссер Теодорос Терзопулос рассказал о работе над спектаклем.

Истории о вампирах сегодня везде: и в театре, и в сериалах, и в книгах. О чем расскажет зрителям ваш «Носферату»?
– С моей точки зрения, получилась не трудная для восприятия история, основанная на классическом мифе о Носферату. По форме спектакль ближе к опере. Конечно, я не просто инсценирую миф о Носферату, о вампире, который пил кровь. Тема спектакля намного шире: это размышления о вампиризме в современном мире, где каждый может оказаться Дракулой. Мы ведь иногда говорим даже любимому человеку, мужу или жене – ты пьешь мою кровь! Или отзываемся о своем начальнике – этот человек пьет мою кровь. Каждый в этой жизни может быть вампиром.

Кто вместе с вами работал над спектаклем?
– У нас есть прекрасный текст, который написал Димитрис Яламас.

Музыку специально для нас создал композитор Дмитрий Курляндский, но это не опера в привычном понимании этого слова. Музыка Курляндского очень современна, но было бы ошибочно назвать ее постмодернистской. Это модерн – в том смысле, в каком его понимали создатели направления в 50-70-е годы прошлого столетия, такие как Штокхаузен и Ксенакис. Музыка Курляндского для «Носферату» проста: минималистичная, атональная.

Сценографией занимался Яннис Кунеллис – очень известный в арт-мире человек, он создал новое направление в искусстве – arte povera. В Европе это человек-легенда. Очень важная фигура в этой постановке, конечно же, Теодор Курентзис, его прекрасные оркестр и хор. Вместе с нами работают авангардная певица Наталья Пшеничникова и актеры моего театра «АТТИС» Тасос Димас и София Хилл.

Какую главную мысль вы хотели донести до зрителя? Какая реакция зала вас бы порадовала?
– Я бы хотел, чтобы вся эта история о Носферату заставила нас задуматься о философских вопросах: что есть человек? знаем ли мы его? Ответы на эти вопросы по-прежнему скрыты во мраке.

Вот мы видим милого, воспитанного человека, а потом выясняется, что в прошлом он был солдатом во Вьетнаме и убивал людей. Как человек становится убийцей, где в нем кроются эти инстинкты? В какой момент они проявляются и появляется Носферату?

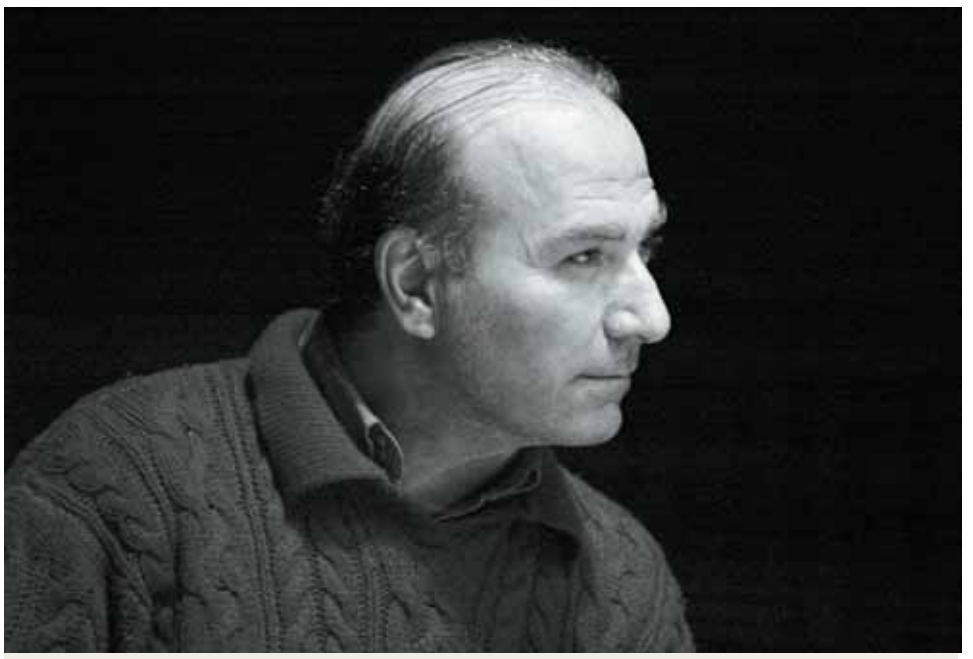

СПРАВКА «ВС»

ТЕОДОРОС ТЕРЗОПУЛОС, РЕЖИССЕР

Теодорос Терзопулос родился в селе Макригиалос (Пиерия, Северная Греция). Учился в Драматической школе К. Микаилидиса, работал ассистентом Хайнера Мюллера в Берлинском ансамбле, был директором Драматической школы театра Северной Греции.

В качестве режиссера Терзопулос поставил трагедии Эсхила, Софокла, Еврипида, а также современные пьесы выдающихся европейских писателей – Брехта, Лорки, Мюллера, Беккета и других. Он принимал участие в многочисленных международных фестивалях и сотрудничал с лучшими артистами со всего мира.

Театр «Аттис», созданный Теодоросом Терзопулосом, гастролирует как в Греции, так и за рубежом.

Творческий метод ТеодоросаТерзопулоса по постановке древнегреческих трагедий преподается в 30 университетах мира. Теодорос Терзопулос – лауреат бесчисленного количества театральных премий в Греции и за рубежом.

Рядом с вами всегда живет Носферату. Его не сразу различишь среди людей. Иногда это может быть тихий, интеллигентный человек, в возрасте, все будет идти настолько хорошо, что вы даже не сразу заметите, что он жаждет вашей крови.

В «Носферату» примет участие знаменитая русская актриса Алла Демидова. Что вы как режиссер цените в ней?
– Впервые мы встретились с Аллой Демидовой на театральном фестивале в Канаде, в Квебеке, 24 года назад. Сразу появилось желание работать вместе, и мы создали спектакли «Квартет», «Медея-материал», «Гамлет-урок». Когда мы работали вместе с Аллой, она была и моей актрисой, и моим учителем. Репетируя с ней, я узнал очень многое о системе Станиславского. Когда великий талант так щедро делится своими знаниями, главное – внимать и вместе идти к успеху. И одновременно Алла воспринимала мою систему.

Я был очень доволен, когда Теодор Курентзис предложил Алле поработать вместе. В спектакле она исполняет роль Повествовательницы, это традиционная фигура в древнегреческих трагедиях.

Алла – это феномен, она невероятная актриса! В нашу космополитическую постановку «Носферату» она привносит традиции русского реалистического театра, но в то же время очень остро чувствует современность и открыта для всего нового. Несомненно, Демидова – одна из нескольких великих актрис XX века.

Я рад, что нас связывает не только работа, но также искренняя дружба.

Кроме того, Алла очень тепло относится к актерам моего театра «Аттис» Тасосу Димасу и Софии Хилл. Обе актрисы уже играли вместе в спектакле «Медея», и на репетициях у нас была очень доброжелательная, почти семейная обстановка. Это прекрасная команда.

Два года назад на Дягилевских сезонах были представлены два ваших спектакля, в том числе «Иокаста», где главную роль играла София Хилл. Глядя на нее, я подумала: что делает режиссер с актерами, чтобы они играли так самозабвенно? Расскажите о своей системе.
– С Софией мы работаем 18 лет. Она была хорошей актрисой уже когда мы познакомились, и за эти годы постепенно, шаг за шагом, София стала великолепной актрисой. Наверное, это главное – постоянная упорная работа. Моя система включает в себя и физические упражнения, и психологическую работу, и актерскую. Цель моя – открыть в каждом актере то сокровище, которое в нем есть. Кроме того, я придаю большое значение работе с энергетикой актера и упражнениям на концентрацию, это позволяет оставлять всю суету мира за стенами репетиционного зала. Осенью в Москве на русском языке выйдет моя книга, в которой я расскажу о моем методе.

А можно ли в двух словах сформулировать, что главное в работе режиссера?
– Для режиссера главное – отдать свою энергию актеру, так же, как и для дирижера главное – отдать энергию музыкантам. И у жителей Перми есть прекрасный пример такой работы: Теодор Курентзис. Вашему городу повезло, с ним хотят работать оперные театры Германии, Франции и других городов Европы. Пермь может гордиться, что у вас такой известный музыкант и прекрасный организатор. У него есть мечта, он создает здесь культурный центр, думаю, у него все получится. Знаменитая Пина Бауш работала в городе Вуппертале, который меньше, чем Пермь, но создала великую историю.

Ваш спектакль «Носферату» имеет ограничение 18+, там есть слишком натуралистические сцены или эротика?
– Нет, там нет ни хоррора, ни эротики. Скорее всего, это связано с жесткой тематикой: там демонстрируется острое желание пить кровь. Но на сцене вы не увидите ни капли крови, хотя ножи будут, все остальное трансформируется в поэтическом тексте. Но, разумеется, «Носферату» нельзя отнести к традиционным классическим постановкам, здесь есть новая музыка и новая непривычная форма. Я думаю, зритель должен познакомиться с тем, что сегодня называют современным театром, современным искусством. И это совпадает с желанием Теодора Курентзиса показать настоящий modern art.

В Перми отличный театр, и зрители могут смотреть классические и современные балеты и оперы, но наш «Носферату» стоит совсем в другом ряду. Его постановка даст пермякам возможность расширить понимание современного театрального мира.

Если это не совсем спектакль, то как можно назвать жанр, в котором вы поставили «Носферату»?
– В Европе это называют total art, тотальный театр. Ближе всего по смыслу слово «инсталляция». У нас получилось такое синтетическое мультижанровое действие, в котором заняты артисты, певцы, хор и балет. В общем, это инсталляция, которая одновременно танцует, играет и поет.

ОТЧЕТ

Приложение к приказу Министерства социального развития
Пермского края от _____ № _____
УТВЕРЖДЕН
№2 от 28.05.2014
(номер и дата протокола заседания наблюдательного совета ГАУ)

ОТЧЕТ

о деятельности краевого государственного автономного учреждения КГАУ «Верхне-Курьинский геронтологический центр» за 2013 год (по состоянию на 1 января года, следующего за отчетным)

Раздел 1. Общие сведения об учреждении

1.1. Сведения об учреждении

Полное наименование	Краевое государственное автономное учреждение «Верхне-Курьинский геронтологический центр»
Сокращенное наименование	КГАУ «Верхне-Курьинский геронтологический центр»
Юридический адрес	Россия, Пермский край, г. Пермь, ул. 13-я линия, д.12
Фактический адрес	Россия, Пермский край, г. Пермь, ул. 13-я линия, д.12
Телефон/факс/электронная почта	(342) 220-90-07 / (342) 220-90-07 / vkgc@permkray.ru
Ф.И.О. руководителя, телефон	Субботина Наталья Александровна, 233-50-07
Свидетельство о государственной регистрации	№ 172-99 от 16.11.1994 г.
Лицензия (номер, дата выдачи, срок действия)	Лицензия ФС-59-01-001257 от 07.10.2011

1.2. Состав наблюдательного совета учреждения

Фамилия, имя, отчество	Должность
Алимбаева Е. А.	Председатель наблюдательного совета, председатель краевого Совета женщин
Верзакова Н.В.	Заместитель начальника ТУ МСР края по г. Перми
Чирва О.В.	Начальник ТУ МСР по Краснокамскому и Нытвенскому району
Головкова З.П.	Руководитель филиала Гайвинский ДИПИ
Ладейщикова В.И.	Руководитель филиала Краснокамский ДИПИ
Катаева Т.С.	Руководитель филиала Култаевский ДИПИ
Волков Г.П	Заместитель председателя совета ветеранов войны, труда, Вооруженных сил и правоохранительных органов Пермского края
Зубков Е.Н.	Председатель совета ветеранов войны, труда, Вооруженных сил и правоохранительных органов г. Перми
По согласованию	Министерство по управлению имуществом и земельным отношениям Пермского края

1.3. Виды деятельности, осуществляемые учреждением

Виды деятельности учреждения	Основание (перечень разрешительных документов, на основании которых учреждение осуществляет деятельность, с указанием номеров, даты выдачи и срока действия)	
	год, предыдущий отчетному году	отчетный год
Оказание социальных услуг с предоставлением проживания, медицинская деятельность	Устав, Лицензия ФС-59-01-001257 от 07.10.2011	

1.4. Функции, осуществляемые учреждением

Наименование функций	Количество штатных единиц		Доля бюджета учреждения, расходующаяся на осуществление функций, %	
	год, предыдущий отчетному году	отчетный год	год, предыдущий отчетному году	отчетный год
Профильные функции	169	193,25	100%	100%
Непрофильные функции	0	0	0%	0%

1.5. Информация о количестве штатных единиц, количественном составе и квалификации сотрудников учреждения

Наименование показателей	Ед. изм.	Отчетный год	
		на начало отчетного года	на конец отчетного года
Количество штатных единиц	единиц	169	193,25
Количественный состав	человек	124	164

1.6. Информация о среднегодовой численности и средней заработной плате работников учреждения

Наименование показателей	Ед. изм.	год, предыдущий отчетному году	отчетный год
Среднегодовая численность работников учреждения	человек	135	141
Средняя заработная плата работников учреждения	руб.	14337	18396

1.7. Информация об осуществлении деятельности, связанной с выполнением работ или оказанием услуг в соответствии с обязательствами перед страховщиком по обязательному социальному страхованию и об объеме финансового обеспечения данной деятельности

Наименование услуги (вид работ)	Объем услуг, ед. изм.		Объем финансового обеспечения, тыс. руб.	
	год, предыдущий отчетному году	отчетный год	год, предыдущий отчетному году	отчетный год
-	-	-	-	-

1.8. Информация об объеме финансового обеспечения развития учреждения в рамках программ, утвержденных в установленном порядке

Наименование программы с указанием нормативного правового акта об утверждении данной программы	Объем финансового обеспечения,	
	год, предыдущий отчетному году	отчетный год
Пожарная безопасность в Пермском крае 2010-2014 гг.	6570,6	3862,4
Укрепление материально-технической базы соцучреждений в Пермском крае в 2012 году	1422,1	0

1.9. Перечень услуг (работ), оказываемых учреждением

Наименование услуги (вид работ)	Ед. изм.	год, предыдущий отчетному году	отчетный год	Категории потребителей
Оказание социальных услуг с предоставлением проживания	человек	674	658	пожилые и лица старческого возраста

Раздел 2. Результат деятельности учреждения

2.1. Информация об исполнении муниципального задания учредителя

Наименование услуги (вид работ)	Объем услуг, единиц				Объем финансового обеспечения, тыс. руб.			
	план		факт		план		факт	
	год, предыдущий отчетному году	отчетный год	год, предыдущий отчетному году	отчетный год	год, предыдущий отчетному году	отчетный год	год, предыдущий отчетному году	отчетный год
Оказание социальных услуг с предоставлением проживания	220	220	218	209	27085,8	28557,1	26848,7	27510,0

2.2. Информация о результатах оказания услуг (выполнения работ)

№	Наименование показателей	Ед. изм.	год, предыдущий отчетному году	отчетный год
			факт	факт
1	Общее количество потребителей, воспользовавшихся услугами (работами) учреждения	человек	674	658
	в том числе:			
1.2	частично платными	человек	372	384
1.3	полностью платными	человек	302	274
2	Средняя стоимость получения частично платных услуг для потребителей	руб.	15780	19706
3	Средняя стоимость получения платных услуг для потребителей	руб.	22000	22000

2.3. Информация о суммах доходов, полученных учреждением от оказания платных услуг (выполнения работ)

№	Наименование показателей	Ед. изм.	отчетный год	
			план	факт
1	Сумма доходов, полученных от оказания платных услуг (выполнения работ)	тыс. руб.	50250,7	48344,5
	в том числе:			
1.1	частично платных, из них по видам услуг (работ)	тыс. руб.	19947,5	21526,1
1.2	полностью платных, из них по видам услуг (работ)	тыс. руб.	30303,2	26818,4

2.4. Информация о ценах (тарифах) на платные услуги (работы), оказываемые потребителям (в динамике в течение отчетного года)

Наименование вида услуги	Ед. изм.	Цены (тарифы) на платные услуги (работы), оказываемые потребителям							
		Год							
		план				факт			
		1 квартал	2 квартал	3 квартал	4 квартал	1 квартал	2 квартал	3 квартал	4 квартал
Оказание социальных услуг с предоставлением проживания	руб.	22000	22000	22000	22000	22000	22000	22000	22000

2.5. Информация о жалобах потребителей

Виды зарегистрированных жалоб	Количество жалоб	Принятые меры по результатам рассмотрения жалоб потребителей
Жалоб от потребителей за отчетный период не поступало.		

2.6. Информация об общей сумме прибыли учреждения после налогообложения в отчетном периоде

Наименование показателей	Ед. изм.	год, предыдущий отчетному году		отчетный год	
		план	факт	план	факт
Общая сумма прибыли государственного автономного учреждения после налогообложения в отчетном периоде, всего	тыс. руб.	0	–1123,2	0	–789,8
в том числе:					
сумма прибыли после налогообложения, образовавшаяся в связи с оказанием государственным автономным учреждением частично платных услуг (работ)	тыс. руб.	0	4067,7	0	–17,0
сумма прибыли после налогообложения, образовавшаяся в связи с оказанием государственным автономным учреждением платных услуг (работ)	тыс. руб.	0	–5190,9	0	–772,8

2.7. Изменение балансовой (остаточной) стоимости нефинансовых активов

Наименование показателей	Ед. изм.	На начало отчетного года	На конец отчетного года	Изменение стоимости нефинансовых активов, %
Балансовая стоимость нефинансовых активов	тыс. руб.	115135,6	137854,5	+ 19,7%
Остаточная стоимость нефинансовых активов	тыс. руб.	44110,2	43473,0	- 1,4%

2.8. Общая сумма выставленных требований в возмещение ущерба по недостачам и хищениям

Наименование показателей	Ед. изм.	отчетный год
Общая сумма выставленных требований в возмещение ущерба по недостачам и хищениям	тыс. руб.	0

2.9. Изменение дебиторской и кредиторской задолженности в разрезе поступлений (выплат), предусмотренных планом финансово-хозяйственной деятельности учреждения

№	Наименование показателей	Ед. изм.	Год, предыдущий отчетному году	Отчетный год	Изменение суммы задолженности относительно предыдущего отчетного года, %	Причины образования просроченной кредиторской задолженности, дебиторской задолженности, нереальной к взысканию
			факт	факт		
1	Сумма дебиторской задолженности	тыс. руб.	4065,8	1357,9	-66,6%	x
	в том числе:					
1.1	по доходам, полученным за счет средств краевого бюджета	тыс. руб.	0	-770,3	-	x
1.2	по прочим доходам	тыс. руб.	2670,1	1159,5	-56,3%	x
1.3	услуги связи	тыс. руб.	11,4	28,2	+147,4%	x
1.4	коммунальные услуги	тыс. руб.	521,0	171,9	-67,0%	x
1.5	услуги по содержанию имущества	тыс. руб.	64,8	114,2	+76,2%	x
1.6	прочие услуги	тыс. руб.	167,2	60,8	-63,6%	x
1.7	приобретение основных средств	тыс. руб.	99,8	0,7	-99,3%	x
1.8	приобретение материальных запасов	тыс. руб.	531,5	592,9	+11,6%	x
2	Нереальная к взысканию дебиторская задолженность	тыс. руб.	0	0	-	-
3	Сумма кредиторской задолженности	тыс. руб.	2252,7	1750,2	- 22,3%	x
	в том числе:					
3.1	по оплате труда	тыс. руб.	-90,0	249,3	+377,0%	x
3.2	услуги связи	тыс. руб.	10,0	36,2	+262%	x
3.3	коммунальные услуги	тыс. руб.	642,1	370,9	-42,2%	x
3.4	услуги по содержанию имущества	тыс. руб.	96,6	466,8	+383,2%	x
3.5	прочие услуги	тыс. руб.	53,2	99,7	+87,4%	x
3.6	приобретение основных средств	тыс. руб.	479,7	2,9	-99,4%	x
3.7	приобретение материальных запасов	тыс. руб.	277,2	112,0	-59,6%	x
3.8	платежи в бюджет	тыс. руб.	783,9	412,4	-47,4%	x
4	Просроченная кредиторская задолженность	тыс. руб.	0	0	-	-

2.10. Информация о суммах кассовых и плановых поступлений (с учетом возвратов) и выплат (с учетом восстановленных кассовых выплат), предусмотренных планом финансово-хозяйственной деятельности учреждения

№	Наименование показателей	Ед. изм.	отчетный год
1	Суммы плановых поступлений (с учетом возвратов)	тыс. руб.	89981,1
	в том числе:		
	полученных за счет средств краевого бюджета		36810,6
	прочие поступления		53170,5
2	Суммы кассовых поступлений (с учетом возвратов)	тыс. руб.	86831,1
	в том числе:		
	полученных за счет средств краевого бюджета		36313,7
	прочие поступления		50517,4
3	Суммы плановых выплат (с учетом восстановленных кассовых выплат)	тыс. руб.	83792,2
	в том числе:		
	по оплате труда и начислениям на выплаты по оплате труда		40886,0
	по приобретению услуг, работ		42906,2
4	Суммы кассовых выплат (с учетом восстановленных кассовых выплат)	тыс. руб.	79526,9
	в том числе:		
	по оплате труда и начислениям на выплаты по оплате труда		40293,8
	по приобретению услуг, работ		39233,1

Раздел 3. Об использовании имущества, закрепленного за учреждением

3.1. Информация об общей стоимости недвижимого, особо ценного движимого и иного движимого имущества государственного автономного учреждения:

№	Наименование показателей	Ед. изм.	Отчетный год	
			На начало отчетного периода	На конец отчетного периода
1	Общая балансовая стоимость недвижимого имущества, находящегося у государственного автономного учреждения на праве			
1.1	оперативного управления	тыс. руб.	92425,7	113621,8
2	Общая остаточная стоимость недвижимого имущества, находящегося в оперативном управлении	тыс. руб.	39568,2	38760,8
3	Общая балансовая стоимость особо ценного движимого имущества, находящегося у государственного автономного учреждения на праве			
3.1	оперативного управления	тыс. руб.	10908,8	10908,8
4	Общая остаточная стоимость особо ценного движимого имущества, находящегося у государственного автономного учреждения на праве			
4.1	оперативного управления	тыс. руб.	1065,0	747,2
5	Общая стоимость иного движимого имущества, находящегося у государственного автономного учреждения на праве оперативного управления			
5.1	балансовая	тыс. руб.	11801,2	13324,0
5.2	остаточная	тыс. руб.	3766,7	3965,0

3.2 Информация об использовании имущества, закрепленного за государственным автономным учреждением

№	Наименование показателей	Ед. изм.	Год, предыдущий отчетному году		Отчетный год	
			на начало отчетного периода	на конец отчетного периода	на начало отчетного периода	на конец отчетного периода
1	Количество объектов недвижимого имущества, находящегося у ГАУ на праве оперативного управления	ед.	15	15	15	19
2	Количество объектов особо ценного движимого имущества, находящегося у ГАУ на праве оперативного управления	ед.	10	10	10	10
3	Общая площадь объектов недвижимого имущества, находящегося у государственного автономного учреждения на праве					
3.1	оперативного управления	кв.м	10467,2	10467,2	10467,2	14147,1
4	Общая стоимость движимого имущества, приобретенного государственным автономным учреждением за счет средств, выделенных учредителем					
4.1	балансовая стоимость	тыс. руб.	18810,9	21725,0	21725,0	22669,9
4.2	остаточная стоимость	тыс. руб.	2226,9	4431,9	4431,9	4288,6
5	Общая стоимость недвижимого имущества, приобретенного государственным автономным учреждением за счет доходов, полученных от платных услуг и иной приносящей доход деятельности					
5.1	балансовая стоимость	тыс. руб.	0	0	0	0
6	Общая стоимость движимого имущества, приобретенного государственным автономным учреждением за счет доходов, полученных от платных услуг и иной приносящей доход деятельности					
6.1	балансовая стоимость	тыс. руб.	54,6	984,9	984,9	1562,8
6.2	остаточная стоимость	тыс. руб.	44,3	399,9	399,9	423,6

Руководитель государственного автономного учреждения _____ (подпись) Н.А. Субботина (расшифровка подписи)

Главный бухгалтер государственного автономного учреждения _____ (подпись) Е.В. Пономарева (расшифровка подписи)

Исполнитель (лицо, ответственное за составление отчета) _____ (подпись) М.Ю. Зацепурин (расшифровка подписи)

ВЫСТАВКА

Внутри себя

Глубины самоанализа и отсутствие денег могут довести современного художника до Венецианской биеннале.

Текст: **Ольга Яковлева**

В Музее советского наива открылась новая выставка «Наедине с собой», которая объединяет работы двух молодых художников – Гамлета Зиньковского (Украина, Харьков) и Сергея Рожина (Екатеринбург).

Гамлет Зиньковский – один из самых известных современных художников Украины, участник международных выставок, у себя на родине номинировался на самую престижную украинскую премию в области современного искусства – PinchukArtCentre. Его работы пермяки могли видеть на выставках «Якщо/Если/If» и «Транзитная зона» в Музее современного искусства PERMM.

Проект «Наедине с собой», состоящий из 450 рисунков, созданных обычной шариковой ручкой, был показан на Венецианской биеннале 2013 года.

И здесь надо отдать должное Надежде Агишевой, которая разместила в пермском Музее советского наива все работы художника, входящие в цикл. В то время как на Венецианской биеннале было показано только 230 рисунков.

Как утверждает сам художник, на создание этого проекта его толкнуло отсутствие денег и чтение Марка Аврелия, философский дневник которого носит название «К самому себе». Полгода Гамлет Зиньковский читал тексты римского императора и рисовал.

Проект оставляет очень сильное эмоциональное ощущение и одновременно дает пищу для ума. При этом невозможно составить о нем впечатление по одному или двум рисункам, тем более что сюжеты их непритязательны, часто это просто предметы, например ботинки. Но собранные вместе, они похожи на гимн философского осмысления жизни, где образы обыденного бытия служат лишь предлогом. Внимательность к своему внутреннему миру может служить примером вдумчивого, несуетного и осознанного отношения к жизни.

Второй участник выставки «Наедине с собой» – Сергей Рожин (псевдоним 100RC), молодой художник из Екатеринбурга. Художественного образования он не имеет, рисовать начал самостоятельно с 13 лет, работает в разных жанрах. Проект «Семь дней» создан в технике коллажа.

Источник вдохновения, подобно Гамлету Зиньковскому, Сергей Рожин искал в своем внутреннем мире. Для того чтобы погрузиться в глубины самоанализа и остаться наедине с собой, Сергей выбрал радикальный способ: семь дней прожил в полной изоляции от внешнего мира. Как утверждают пережившие этот опыт, уход от материального мира и его искушений дает духовное очищение и направляет мысли к Богу.

Однако молодой художник использовал уединение для поиска творческих импульсов и озарений. Он сформулировал сверхзадачу: создать свой внутренний мир идей из подсознания и определил срок создания – 7 дней.

«На восьмой день, когда я вышел на улицу, все вещи вокруг приобрели форму, которую можно было бы преобразовать в рисунок, – рассказывает Сергей Рожин. – Для меня важно, что этот проект – своего рода самоирония, ведь обычно глупые вещи мы делаем с умным лицом».

Работы его могут нравиться, могут не нравиться, но в них действительно присутствует ирония, и художник не всегда относит ее только к самому себе.

Выставка «Наедине с собой» в Музее советского наива будет работать до 14 июня.

ОБЩЕСТВО

Мода на знания

Просветительские амбиции магазина «Пиотровский» привели к созданию новой образовательной площадки.

Текст: **Ольга Яковлева**

Мода на образовательные проекты для взрослых, завоевав столичные города, двинулась в провинцию. И здесь столкнулась со всем, с чем сталкивается в нестоличных краях все новое: отсутствие необходимого числа пассионарных личностей, инерция мышления большинства населения и элементарное отсутствие площадей. Нашему городу еще повезло: в ходе «пермской культурной революции» с лекциями регулярно приезжали самые лучшие арт-критики, кураторы и художники, тем самым подготовив почву.

И все-таки, несмотря на трудности, немногочисленные креативные пространства Перми подхватили тренд, и в прошедшем сезоне можно было, например, поучиться рисовать в галерее «Холст», а после переезда туда кафе «Злаки» посмотреть интересный фильм и обсудить его. Некоторые кафе проводили кулинарные мастер-классы, а часть магазинов устраивали занятия по изготовлению различных хенд-мейд поделок.

Но самый глобальный и системный проект действовал в магазине «Пиотровский», где его создатели Денис Корнеевский, Михаил Мальцев и Дмитрий Вяткин открыли лекторий. Во главу угла поставили идеи просвещения и общедоступности знаний. Разрабатывая направления работы, ориентировались на опрос, предварительно проведенный в соцсетях.

Итоги, выраженные сухими цифрами, говорят сами за себя: за четыре месяца работы лектория проведено более 60 мероприятий. Это значит, что каждую неделю три-четыре, а иногда и пять вечеров в «Пиотровском» любой желающий мог потратить свое свободное время, чтобы расширить собственную картину мира.

Разнообразная лекционная программа охватила широкий спектр тем, находящихся на пике внимания современного общества: от геймификации и кризиса протестного движения в России до психогеографии европейских столиц и курганных погребальных обрядов Прикамья.

Как и положено книжному магазину, одним из направлений работы лектория стал «Книжный клуб». Выступали и читатели, и авторы, включая московскую художницу Зину Сурову с книгой «Сказка о Пермской земле» и швейцарскую писательницу Катрин Лове со своим романом «Русский потешный роман». Не обойдены вниманием земляки: свою первую книгу «Ритуальный смех» представлял пермский поэт Иван Козлов.

Дружеское соседство с лавкой виниловых пластинок Spin определило музыкальное направление в работе лектория.

Киноклуб «МолотовКино» задумывался как место просмотра и обсуждения остросоциальных и политических фильмов. Самым резонансным событием здесь стал показ документального фильма Валерия Балаяна «Любите меня, пожалуйста». По просьбе правоохранительных органов показ был перенесен, а сложившаяся вокруг ситуация привела к временному (на полдня) закрытию не только площадки, но и самого магазина. Все это широко комментировалось в прессе и социальных сетях и в конечном счете добавило лекторию и магазину узнаваемости и популярности.

Мероприятием, собравшим самую большую аудиторию, стал телемост с представителями украинской интеллигенции. Прошел он в марте, когда украинская тема уже была топовой, но до радикальных событий дело еще не дошло. Тем не менее фидбэк организаторы получили быстро в виде надписи «бандеровцы» на фасаде здания.

Без этих кипящих страстей обошлась работа философского семинара, который был посвящен вопросам объектно-ориентированной онтологии. В июне «Пиотровский» проводит уже 3-ю философскую школу, ее лекции также будут открыты для всех.

Первый сезон работы лектория самим организаторам дался не то чтобы легко, но они полны решимости продолжить начатое дело. «Мы заинтересованы в увеличении числа людей не просто читающих, но и активно развивающихся с помощью чтения. Условия для этого мы и создаем», – объясняет свои просветительские амбиции Михаил Мальцев, один из создателей «Пиотровского» и лектория.

В преддверии летнего сезона книжный магазин «Пиотровский» устроил уличную распродажу, которая превратилась в настоящий флэш-моб. Любители чтения, заранее знавшие о мероприятии, облепили книжные прилавки, радуясь возможности приобрести отличные книги по цене в 5-6 раз ниже номинала. Простые прохожие замедляли шаг и пытались протиснуться сквозь спины, посмотреть – что же там такого привлекательного. Те, кому это удалось, начинали перебирать книги, рассматривать, покупать.

«Вряд ли это можно назвать маркетинговым ходом, мы ведь не автомобили продаем и не шубы, – рассуждает Денис Корнеевский, один из создателей «Пиотровского». – Для нас главным было, чтобы люди, проходящие по этому тротуару, узнали, что здесь есть книжный магазин, и пришли к нам».

И ведь придут – и за книгами, и в лекторий.

ЖИВОЙ ИНТЕРНЕТ

Коммунистическая хартия

Обзор пермского интернета за неделю: «Пилораму» лишить финансирования, велосипедистов посадить, «Белые ночи» отменить – вот тогда лепота будет.

Текст: **Андрей Жилин**

«Тролли от света каменеют»

Традиционно сильные в Прикамье коммунисты уже который год замахиваются, да все никак не могут ударить покрепче по фестивалю «Пилорама», который, разумеется, не устраивает их по идеологическим причинам. На сайте Пермского краевого отделения КПРФ появилась запись под авторством Геннадия Сторожева, одного из хэдлайнеров коммунистического движения в Перми. В своей пространной реплике г-н Сторожев в этот раз связывает необходимость закрытия фестиваля «Пилорама»... с событиями на Украине:

«Проведение пресловутой «Пилорамы», направленной, что бы ни говорили ее организаторы, на обеление бандеровцев и их защитников, подобных Солженицыну, которые наряду с власовцами и составляли основной контингент заключенных колонии «Пермь-36» в деревне Кучино близ города Чусового, в настоящее время, когда их потомки на Украине льют реки крови мирных граждан, главным образом, русских, является чудовищным актом предательства своего народа, кощунственным осквернением памяти погибших от их рук людей».

Выдохнем. Цитата получилась размашистая, после этого последовали менее эмоциональные рассуждения о глубинной связи Пермского края и Украины, и в заключении Сторожев вновь сорвался: «Мы, коммунисты, много раз требовали ранее и требуем опять и опять срочно закрыть «Пермь-36», этот злобный рассадник человеконенавистничества, оголтелого национализма и антисоветизма, и вместе с нами этого требует сегодняшняя обстановка на Украине. Закрыть «Пермь-36» – вот реальная, а не на словах помощь борющимся против украинских неофашистов жителям Юго-Востока Украины в их героической борьбе».

«Скажите мне, есть ли конец этому бреду? – вопрошает Надежда Агишева на своей странице в Facebook. – И что надо сделать для запрета таких высказываний? Вот здесь, в Перми».

Большинство из тех, кто заглянул на огонек, горячо поддерживали недоумение г-жи Агишевой, однако не всем казалась столь очевидной необходимость вставать горой за «Пилораму».

«Пока кто-то называет оппонента узколобым, близоруким и просто глупым, а уж тем паче более сочными определениями, конца бреду действительно не будет», – парировал Юрий Токранов.

После такого выпада пермские либералы уже не могли сдержаться. «Юрий Алексеевич Токранов, ты вроде без работы сидишь? – язвила Юлия Баталина. – Вот и отлично. И помни, что тролли от света каменеют».

Чуть позже удар по либеральному стану обрушился с другого фланга: информационно-аналитическое агентство Накануне.ru, базирующееся в Екатеринбурге, опубликовало интервью с Анатолием Терентьевым, бывшим «куратором» (очевидно, надсмотрщиком) исправительной колонии «Пермь-36». Он также не стал стесняться в выражениях и назвал фестиваль «Пилорама» рассадником русофобских настроений: «У нас масса вопросов и по малоимущим, и по медицине – но нет, нужно в этот музей деньги вкладывать. С пеной у рта доказывают. Это все идея американцев. Как они через некоммерческие организации довели Украину до того состояния, в котором она сейчас находится, так и еще год назад Путин заявил, что у нас сотни этих некоммерческих организаций, часть из которых на Украину деньги слала, подпитывают в России недовольство».

Интервью, написанное в подозрительно схожих с высказываниями Сторожева риторике и даже выражениях, заставляет задуматься над тем, что коммунисты развернули широкомасштабную кампанию – присутствие агрессивно настроенных юношей-комментаторов на всех заметных площадках по этой теме заставляет насторожиться. Но и улыбнуться, конечно.

Велоненависть

Пермский сектор «ЖЖ», который давно занимает демонстративно аполитичные позиции, и в этот раз поддержал тренд: выборы сити-менеджера, Украина, «Пилорама» – все проходит мимо. Тем не менее местным блогерам есть о чем поговорить. Например, о велосипедах.

«Последнее время в ЖЖ полно ненависти к двухколесным педальным братьям. Буду в тренде, – читаем в журнале dr-knaje.livejournal.com. – Но поскольку я и сам уже старый и опытный веселопедист, думаю, уже имею право высказывать свое мнение с учетом знания позиции нескольких сторон. Признаюсь честно: нынешнюю празднокатающуюся велосипедную братию я тоже недолюбливаю. Местами даже очень. Причина, в общем-то, тут проста и прозрачна, как слеза младенца. Полное игнорирование большинством двухколесных каких-либо правил ПДД и правил «поведения в обществе». Блогер, разрывающийся между своей привязанностью к «байку» и неприятием моделей поведения своих «коллег», пессимистично заключает: «Вообще ситуация с велосипедистами неоднозначная. С одной стороны, любое ограничение свободы для двухколесных мне неприятно... с другой стороны – взрывной рост количества их в городе начинает напрягать, особенно учитывая уровень их катания... И что делать – непонятно...»

Пользователь Neohron дает однозначный ответ на этот вопрос: «Хвастаюсь – на прошлой неделе открыл счет сбитым мною велосипедистам. Пока двое, причем одна девушка. Первый пытался проскочить между мной и подножкой автобуса. С девушкой – вообще непостижимый случай: двигались навстречу, каждый по своей стороне, вдруг она решила перестроиться и пересечь тротуар прямо у меня под носом. Поскольку хожу быстро, только и успел – схватить за руль, дабы не получить рукояткой под дых. В результате велик развернуло, и девочка влетела спиной в дорожное ограждение».

Не дороги, а поле боя какое-то.

Варяжье иго

Сенатор Игорь Шубин выступил с идеей введения в процесс школьного образования предмета «краеведение». Посетителям сайта деловой газеты Business Class такая инициатива показалась ироничной и символичной.

«В первую очередь этот предмет для варягов из власти надо ввести. Хотя вряд ли поможет», – полагает Простой читатель.

Немудрено, что и отношение к грядущим «Белым ночам» как результату присутствия «варягов» на Пермской земле у читателей скептическое. К примеру, вот реакция пользователя Гусь на новость о том, что работа выставки «Красота леса» продлена еще на месяц: «Лучше бы эта выставка на эспланаде шла до 30 июня, вместо «Белых ночей» – на нее хоть смотреть не стыдно».

Но Дмитрий несколько охлаждает пыл: «А на эспланаде так-то вообще не на что смотреть пока... так что и выводы преждевременные».

Поэтому не будем делать преждевременных выводов, дождемся, как говорится, всей полноты фактов.

Business Class

Учредитель и издатель — ООО «Центр деловой информации»
Директор
Светлана Мазанова

Адрес редакции и издателя: 614000, г. Пермь, ул. Осинская, 6
Тел.: (342) 204-53-30, 204-60-73, 204-60-98, факс 237-57-37.
E-mail: info@business-class.su
Интернет-версия: www.business-class.su

Главный редактор
Вадим Сковородин
Заместитель главного редактора
Анастасия Каячева
Редактор сайта
Иван Рябухин

Корреспонденты
Святослав Иванов, Дария Сафина, Ирина Семанина, Иван Чазов, Максим Черепанов
Технический редактор
Дарья Блажко
Корректор
Алина Малышева
Фотограф
Сергей Глорио
Художник-карикатурист
Дмитрий Кононов
Менеджер отдела продаж
Мария Мальцева
Офис-менеджер
Ольга Муллахметова
Компьютерное обеспечение
Владимир Гилев

Стоимость размещения рекламных материалов:
— первая полоса — 180 руб./см²
— внутренние полосы — 77 руб./см²
— последняя полоса — 85 руб./см²
— при размещении материала на указанной заказчиком полосе стоимость увеличивается на 10%.
Цены указаны без учета НДС.
Индекс подписки — 53439. Свидетельство ПИ № ТУ 59-0196 от 18 мая 2009 года выдано Управлением Федеральной службы по надзору в сфере связи и массовых коммуникаций по Пермскому краю. Газета основана в 2004 году. Рекомендованная цена при продаже в розницу — 10 рублей.
Перепечатка и использование опубликованных материалов без письменного разрешения редакции запрещены. Мнения авторов иногда могут не совпадать с мнением редакции. Редакция не несет ответственности за достоверность информации, представляемой рекламодателями.
Отпечатано в ОАО «ИПК «Звезда», 614990, г. Пермь, ул. Дружбы, 34.
Печать офсетная. Объем 6 п. л.
Заказ №765. Тираж 3800 экз. Время подписания в печать: по графику — 23.00 30 мая, фактически — 23.00 30 мая.
Требования к рекламным материалам.
Растровые изображения сдаются в форматах *.TIFF, *.PSD с разрешением 250-300 dpi, RGB, CMYK, Grayscale. Макеты/изображения редактируются техническим редактором под специфику печати с цветокоррекцией. Изображения с низким разрешением пересчитываются на 250 dpi автоматически (без гарантии качества). *.JPG принимается в исключительных случаях, без гарантии качества. Векторные —*.AI, *.CDR, *.EPS, *PDF (текст в кривых) либо с обычным текстом и приложенными шрифтами. Все интерактивные эффекты должны быть растеризованы, использование цветов PANTONE исключено (в противном случае все цвета переводятся в CMYK автоматически, без цветокоррекции). Все рекламные модули проходят читку корректора.
Юридическую поддержку газеты Business Class осуществляет коллегия юристов «Правое дело», тел./факс (342) 210-11-05.

WEEK-END

Продукт:
«Джо»

Режиссер:
Дэвид Гордон Грин

«Лучшая роль Николаса Кейджа» – под таким неофициальным слоганом вышел фильм Дэвида Гордона Грина «Джо». Безусловно, было любопытно узнать, во что опять впутался многими любимый актер – то ли в недоразвитый блокбастер, то ли в претенциозный арт-хаус. В последнее время Кейдж выгодно отличался разве что суммами своих гонораров, окончательно потерял чувство вкуса и на шестом десятке, кажется, лишился последних перспектив состояться как серьезный актер. Да и «в последнее время» – сказано слишком громко, вот уже как почти год он отсиживался на скамейке запасных или штрафников: актер внезапно пропал из поля зрения прессы, и поклонникам оставалось только гадать, когда их кумир объявит, что собрался на покой.

Но он и не думал. Как выяснилось, Мэттью МакКонахи, взявший «Оскар» нынешнего года, заложил в Голливуде некий еще неочевидный тренд: артисты, баснословно разбогатевшие на масскульте, вдруг подаются в не самые богатые проекты и там находят свое настоящее призвание. У МакКонахи это получилось на загляденье. Кейдж, также свернувший на эту не очень безопасную тропинку, пока что не дослужился до серьезных наград, но рывок от «супергеройского» или же комедийного кино в противоположную сторону у него вышел знатный, отчаянный и, в общем-то, успешный.

Лента «Джо» рассказывает о главном герое (суровом прорабе, бывшем уголовнике), который встречает и берет под свое крыло юного Гари – мальца, осатаневшего от издевательств в собственной семье и желающего лишь заработать на прокорм. Однако вполне понятно: когда встречаются два одиночества, ни одно из них не может устоять в прежнем виде – изменится не только оно, но и мир вокруг. Это и происходит: у Джо моментально появляются враги, Гари все не может выбраться из порочного круга семейного насилия и нищеты. И теперь уже им вдвоем придется противостоять окружающему, единственная загвоздка – они по-прежнему одиноки в бушующей заводи Миссисипи, где убить могут даже за бутылку вина.

Первое ощущение от фильма – грязь и кровь. И того и другого здесь в достатке, но не стоит на них сосредоточиваться, они – перегной, на котором, стоит чуть-чуть перетерпеть, произрастет буйная красота и свобода режиссерского замысла.

А незатейливый замысел состоял в том, чтобы рассказать о взрослении в мире, где все противоречит справедливости и счастью, где ты делаешь то, что умеешь: борешься, выживаешь, а если придется – лишаешь кого-то жизни.

«Если бы не мы, у других ничего не получилось бы», – наущает Гари один из работников бригады Джо. Здесь можно добавить: вероятно, если бы не такие фильмы, то ничего не получилось бы у нас. Или же, как говорится, это была бы уже совсем другая история.

Вердикт «bc»: **жестко, но по делу**

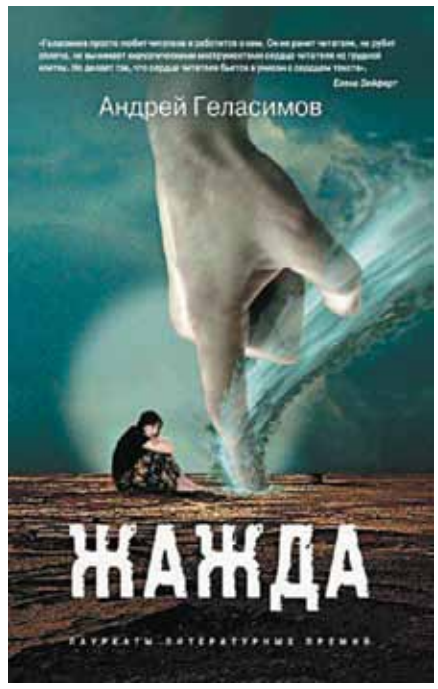

Продукт:
«Жажда»

Автор:
Андрей Геласимов

Книга для обзора предоставлена магазином «Пиотровский», Ленина, 54
Пиотровский
Независимый книжный магазин
На правах рекламы

Летом в словаре общеупотребительных слов появляется «жажда». Но слово это применяется отнюдь не только в прямом смысле, жажда – всегда нехватка и жизненная необходимость чем-то обладать.

То, что хочет иметь главный герой одноименной повести Андрея Геласимова, не является общеизвестным предметом зависти и вообще не вписывается в классические каноны человеческих желаний. Он жаждет жить. Нет, не в богатстве, славе, успехе или свободе. Он жаждет жить так, как живут все. Только потому, что сам лишен такой возможности.

Обыкновенный русский мальчик из семьи военного офицера. Мало знающий о лишениях, много думающий о развлечениях. Костя просто хотел на время сбежать от омерзительного отчима, от равнодушной к нему матери. Он ушел в армию. И попал в Чечню. И вернулся оттуда с изуродованным лицом.

Его страшатся окружающие, им пугают детей, от него отворачиваются при встрече знакомые. Кривая оболочка из спекшейся от огня кожи законсервировала внутри красивого мужчину, не способного теперь радоваться обычным вещам, поскольку он их просто не имеет.

Невероятно, но в исполнении Андрея Геласимова эта история отнюдь не печальная. В ней нет наполненных горем лирических отступлений, нет занудных сетований на судьбу. Вы не найдете здесь даже строчки с суицидальными мыслями. Наоборот, это самая что ни на есть жизнеутверждающая книга. Она полна светлыми воспоминаниями, тонкой иронией и юмором.

Кроме того, «Жажда» – весьма динамичное произведение. Оно читается на одном дыхании. Большую роль в этом играет композиция повести: рассказ о поиске пропавшего сослуживца Константина прерывается десятками зарисовок из детства главного героя, наблюдениями и рассуждениями, фрагментами его юности, мечтами и, конечно, картинами рокового дня, когда он едва не сгорел заживо в бронетранспортере.

Кто бы мог подумать, что сегодня повесть «Жажда» Андрея Геласимова, которая рассказывает об одном военном эпизоде группы российских солдат, попавших в засаду банды террористов в самопровозглашенной республике Ичкерии, может быть настолько актуальной для русскоязычной читательской аудитории. Кто бы знал, что не раз прозвучавшее в книге слово «бэтээр» вновь может стать таким привычным для нас.

Это повесть-назидание, пример того, к чему приводят человеческая жестокость, ярость, неспособность слушать и слышать друг друга. Жаль только, что этот печальный опыт никто не учитывает, предпочитая все это испытать на себе.

Рекомендации «bc»: **читать без раздумий**

BUSINESS *lunch*

Здесь вам предложат газету **BUSINESS CLASS** *во время обеда и бизнес-ланча:*

Cappuccino Club (ул. Луначарского, 34)
Бар RoomBar (ул. Ленина, 92)
Бар «Модные люди» (ул. Куйбышева, 10)
Гриль-таверна «Монтенегро» (ул. Горького, 28)
Кальян-бар Hookah bar (ул. Пушкина, 71)
Караоке-бар «Ля Мажор» (ул. Ленина, 58, БЦ «Любимов»)
Кафе Brasserie & Biscotti (ул. Героев Хасана, 109; Комсомольский пр-т, 48)
Кафе In Vino, (ул. Куйбышева, 16)
Кафе KaZan (Комсомольский пр-т, 48)
Кафе Ma-Do (ул. Куйбышева, 97)
Кафе PORTA kafe (Комсомольский пр-т, 20)
Кафе Pra-do (ул. Газеты «Звезда», 27)
Кафе S-36 (ул. Советская, 36)
Кафе «Бархат» (Комсомольский пр-т, 34)
Кафе «Дача» (Куйбышева, 6)
Кафе «Калина Малина» (ул. Мира, 11; ул. Ленина, 59)
Кафе «Каре» (ул. Сибирская, 57)
Кафе «Кофе Сити» (ул. Советская, 29; Комсомольский пр-т, 68; ул. Ленина, 98; ул. Ленина, 87)
Кафе «Маракеш» (ул. Сибирская, 17б)
Кафе «Крепери Франсез» (ул. Петропавловская, 40)
Кафе «Наутилус» (ул. Луначарского, 56)
Кафе «Панорама» (ул. Куйбышева, 37, ТЦ «Алмаз»)
Кофейня Coffeeshop Company (ул. Швецова, 41)
Кофейня Ma Cherie (ул. Красноармейская, 31)
Кафе «Суфра» (ул. Екатерининская, 122; ул. Монастырская, 14)
Паб London (Комсомольский пр-т, 48)
Пивной ресторан «Кама» (ул. Сибирская, 25)
Ресторан Big Ben (бульвар Гагарина, 65)
Ресторан IL Патио (Комсомольский пр-т, 7; ул. Крисанова, 12а)
Ресторан Greece Underground Cafe (ул. Сибирская, 10)
Ресторан Karin (ул. Мира, 45б)
Ресторан Les Marches (ул. Газеты «Звезда», 27)
Ресторан «Августин» (Комсомольский пр-т, 32)
Ресторан «Васаби» (Комсомольский пр-т, 32)
Ресторан «Живаго» (ул. Ленина, 37)
Ресторан «Нева» (ул. Куйбышева, 31)
Ресторан «Олива» (ул. Куйбышева, 79а)
Ресторан «Охотничий» (ул. Пермская, 200)
Ресторан «Санта-Барбара» (ул. Сибирская, 16)
Ресторан «Тануки» (ул. Екатерининская, 171)
Ресторан «Трюфель и Шоколад» (ул. Петропавловская, 55)
Ресторан «Строгановская вотчина» (ул. Ленина, 58)
Сеть пивных ресторанов «БоБ» (ул. Екатерининская, 120; шоссе Космонавтов, 65)
Ресторан «Форшмак» (ул. Сибирская, 46)

Газета также распространяется в отелях города:
Отель ASTOR Hotel 3*, ул. Петропавловская, 40
Отель Hilton Garden Inn, ул. Мира, 45б
Отель New Star, ул. Газеты «Звезда», 38б
Отель «Амакс», ул. Монастырская, 43
Отель «Визит», ул. Клары Цеткин, 14б
Отель «Виконт», ул. Советская, 40
Отель «Габриэль», ул. Пермская, 78а
Отель «Евротель», ул. Петропавловская, 55
Отель «Жемчужина», бульвар Гагарина, 65а
Отель «Кама», Демидково, ул. Баумана, 25в
Отель «Микос», ул. Стахановская, 10а
Отель «Сибирия», ул. Пушкина, 15а
Отель «Спорт», ул. Куйбышева, 49
Отель «Полет», аэропорт «Большое Савино»
Гостиница «Центральная», ул. Сибирская, 9

Газета **BUSINESS CLASS** *распространяется в VIP-зале аэропорта* **«Большое Савино»** *и на рейсах Пермь—Москва—Пермь* **S7 авиакомпании «Сибирь».**

ИНДЕКС «*bc*»

Fresenius Medical Care 11
Oxylane 11
Аверкиев, Игорь 5, 7
Агеев, Виктор 16
Агишева, Надежда 23
АКБанк, ОАО 12
Алаев, Игорь 7
Балакирев, Александр 5
Банк Москвы, ОАО 12
Банк России 15
Банк Транспортный, ОАО 12
Басаргин, Виктор 2, 5, 8, 10
Баталина, Юлия 23
Бахарев, Павел 18
Бербер, Екатерина 8
Бессонов, Алексей 7
БИНБАНК, ОАО 12
БКС Премьер, ОАО 15
Бородулин, Дмитрий 8
Бузмаков, Сергей, 5
Булатова, Наталья 8
Вагин, Игорь 6
ВИТУС, ООО ИК 15
ВЛ Банк, ОАО 12
Восточный, КБ, ОАО 12
ВТБ, ОАО 12
ВТБ24, ЗАО 12
Гарслян, Армен 16
Гельман, Марат 3
Гладнев, Игорь 3
ГЛОБЭКС, ЗАО 12, 15
Глызин, Олег 8
Головин, Андрей 7
Данилин, Владимир 8
Дашкевич, Анатолий 8
Дедморозим, фонд 18
Дёмкин, Николай 7, 8
Демченко, Олег 8
Европейский экспресс, банк, ОАО 12
Ермакова, Галина 8
Жданов, Олег 3
Жданова, Елена 4
Жуков, Владимир 8
Золотарев, Алексей 8
Имшинецкая, Ия 16
ИнтеллектСтрой 17
Интерсеро 11
Исмаилов, Рашид 17
КАЙИ Холдинг 11
Калачев, Константин 7
Камкомбанк, ОАО 12
Кастом Кэпитал, ООО УК 15
Кац, Аркадий 3
Кирьянов, Игорь 6
Ковин, Виталий 6
Кокшаров, Валерий 8
Кондрашова, Наталья 15
Королева, Лидия 8
Красота леса, проект 18
КСИ Консалтинг, ООО
Кузнецов, Станислав 15
Курентзис, Теодор 2, 19
Лазепный, Вадим 8
Левченко, Наталья 16
Лето Банк, ОАО 12
Луканин, Алексей 7
Лысенкова, Елена, старший аналитик банка ГЛОБЭКС 15
Лях, Павел 8
Майоров, Борис 7
Маклаев, Антон 6
Маликов, Дмитрий 3
Маркевич, Кирилл 7
Марков, Андрей 8
Матвеев, Эдуард 15
МДМ-Банк, ОАО 12
Международный аэропорт Пермь, ОАО 2
Метафракс, ОАО 16
Минеральные удобрения, ОАО 8
Морозов, Леонид 3, 8, 11
Мособлбанк, АКБ, ОАО 12
Набиуллина, Эльвира 15
Неганов, Сергей 6
НОМОС-БАНК, ОАО 12
Окунев, Константин 7
Павлецов, Юрий 8
Панкова, Татьяна 8
Папков, Игорь 7
Пахолков, Александр 7
Петров, Алексей 8
Почтобанк, АКИБ, ЗАО 12
Проинвестбанк, ОАО 12
Пузырева, Татьяна 5
Пьянков, Константин 4
Россельхозбанк, ОАО 12
Росэнергобанк, ОАО 12
Самойлов, Дмитрий 1, 3, 7, 8
Сарксян, Ваграшак 8
Сбербанк России, ОАО 12, 16
Сеземин, Александр 8
Семья, ТЦ 4
Скриванов, Дмитрий 7, 8
Столица Пермь, УК, ООО 4
Сторожев, Геннадий 23
Субботин, Игорь 8
Сулимов, Константин 6
Терзопулос, Теодорос 19
Токранов, Юрий 23
Толмачева, Людмила 8
ТрансКредитБанк, ОАО 12
Транснациональный банк, ОАО 12
Трутнев, Юрий 5
Тушнолобов, Геннадий 2, 8
УБРиР, ОАО 12
Урал ФД, АКБ, ОАО 12
Уралсиб, ОАО 12
УРАЛХИМ, ОХК, ОАО 8
Файзуллин, Альфред 17
Федоровский, Виктор 8
Флегинский, Александр 8
Хаткевич, Александр 8
ХКФ Банк, ОАО 12
Хлопов, Степан 7
Хозяшев, Владимир 8
Чебыкин, Вадим 10
Чепкасов, Роман 8
Черемушкин, Константин 8
Чибисов, Алексей 3, 8
Шилов, Геннадий 8
Ширяева, Лилия 10
Шубин, Игорь 23
Шулькин, Илья 8
Экопромбанк, ОАО 12
ЭКС, УК 4
Южаков, Алексей 17
Ярославцев, Андрей 8